Solo el pueblo reforma su Constitución

Cara

El Cardenal Danielov, dijo que la crisis de la Iglesia se debe a la politización de los sacerdotes que abandonan lo espiritual para asumir lo temporal. ("La Razón" 2 de mayo 72).

Propósitos

Las culpas más graves son la servidumbre y la cobardía. — INGENIEROS

Ceca

El Papa Pablo VI lanzó hoy un llamamiento a los electores italianos invitándolos a votar por la democracia cristiana. ("Crónica" 1º de mayo 72).

Año XVIII (Quinta Epoca) Nº 445 Buenos Aires, 18 de Mayo de 1972 Impreso en COGTAL, Rivadavia 767, Bs. As. REGISTRO NAC. DE LA PROP. INT. 1.107.704 CASILLA DE CORREO CENTRAL Nº 2.269 Precio del ejemplar $ 1,— ley 18.188 ☆ m$n. 100.—

Dr. Héctor R. Orlandi

REFORMA CONSTITUCIONAL

por el Dr. Héctor R. ORLANDI

El Dr. Héctor R. Orlandi, entrevistado para PROPOSITOS por Rodolfo Poliak, es profesor de Ciencias Políticas de la Universidad de Buenos Aires; director del Instituto de Derecho Público en la Universidad Católica de La Plata; ex presidente de la Cámara Nacional Electoral, con casi 20 años de ejercicio en el profesorado de Derecho, alrededor de 10 libros y numerosos artículos sobre la materia, opina sobre el intento de enmendar la Constitución Nacional.

EL ensayo de enmienda y el acta declarativa fundamental son anticonstitucionales. Como ciudadano de la escuela constitucionalista yrigoyenista dedicado a cultivar radical y científicamente la política, toda mi vida estuve convencido de que el poder político de la Nación Argentina reside en el Pueblo, sujeto protagónico de nuestra *Constitución histórica* institucionalizada legítimamente en 1853 y 1860, siendo el Código Político más armoniosamente concertado. Desde las más altas tribunas, el libro y el periodismo, hemos reiterado que es el pacto fundamental de la comunidad nacional, el símbolo de los símbolos desde la Bandera al Himno y desde el Escudo al Preámbulo que nadie puede osar modificarlos; el único revolucionario programa reparatorio de cambio y el proyecto de una buena política que encierra la solución de los más complejos problemas sociales y económicos. Inmutabilidad aparte, sólo podrá reverse ejerciéndose el poder Constituyente del Pueblo establecido en su artículo 30; ineludibles son la declaración de la necesidad de la reforma por el Congreso Nacional y la convocatoria de una Convención Constituyente, a quienes siempre y sin excepción alguna debió recurrirse.

Opino absolutamente que este ensayo de enmienda y el acta a la brasileña "declarativa fundamental" se tornan anticonstitucionales pues cualquiera reforma rálida resulta imposible durante el régimen tetrárquico que padecemos y antes del proceso electoral, sustituyéndose al poder del Pueblo y del Congreso. Además, todas las medidas ensayadas destruyen el pacto fundamental y blasfeman contra el símbolo constitucional como la sorpresiva inclusión de una cláusula desarrollista en el artículo 1º o la velada maniobra del consentimiento tácito mediante opción plebiscitaria en el comicio.

Respondo también que la inoportunidad no por elegida es menos manifiesta enfrentándose violencia incontrolada y represión del estado de sitio como si estuviéramos en una guerra. En absoluto es inexacto que se interpreten las "aspiraciones mayoritarias", cuando se han expresado unánimemente en contra todos los partidos políticos, grupos sociales e instituciones especializadas como la Octava Conferencia Nacional de Abogados, la Academia Nacional de Derecho y muchas otras. Nuestra Constitución Histórica debe sobrevivir a cualquier ensayo en la predicción de Alebrdi y Esquiú. La política del acuerdo resulta equívoca. No se trata de que los Partidos políticos se pongan en paralelas coincidentes y que uno de ellos no pueda ya dar soluciones y gobernar. El proceso político ha sido invertido; la reparación institucional exige que se den comicios honorables y garantidos, *en igualdad de condiciones para todos* y uno de ellos es quien debe tener la conducción del Gobierno y mayor responsabilidad, mientras las minorías ejercen el poder de control. Primero corresponde la restauración de nuestra Constitución histórica y, después adecuar a sus reglas éticas de juego político, el proceso electoral y la legislación de Partidos y el régimen electoral. Ninguno de los comprometidos en la aventura invasora puede ser candidato por acuerdos en el próximo Congreso.

La Historia política nos está señalando el principio ético que debe presidir una reparación fundamental: para su eficacia verdadera, será necesario no transigir con nada de lo que fue justamente condenado ni abdicar de nada de lo que fue legítimamente sancionado. Nuestra Constitución histórica deben hacerla sobrevivir a cualquier improvisado ensayo, la presente generación argentina y los hombres de buena voluntad.

TORMENTO

Por Leónidas BARLETTA

No sabemos a qué actitud llama el Gobierno, "Juego limpio". Pero cualquier decisión que tome, de hecho deja de ser limpia, si entre sus métodos de represión, aparece la tortura.

A fines del año pasado la gente había oído gratas palabras que la consolaban de seis años de dictadura militar descacharrantes.

"Y esa marcha —se dijo— podrá ser armoniosa y coherente aun en medio de las lógicas discrepancias formales, propias de la democracia". Pero hemos seguido gobernándonos con estado de sitio, es decir, con suspendida democracia. Una apariencia de democracia que no ha dejado sin ultrajar a cuanta mujer ha tenido que ver con la policía. Y para mayor escarnio del respeto que la mujer ha merecido a los argentinos, con una jueza en la Suprema Corte.

También la Junta de Comandantes en Jefe había dicho y tal vez lo ha olvidado: Por otro lado, fácil sería mostrar una imagen que fuera elegante, *pero cuyo costo antiargentino sería una dictadura que sacrificase al hombre en aras de una economía de laboratorio.*

Y sin embargo, es lo que se hace en los hechos, apareando a las módicas concesiones sociales, que el privilegio neutraliza simultáneamente, un aparato represor que ha dejado chiquitos a los más crueles tiranos de nuestra historia.

Veja a niñas, novias, madres. Secuestra. Atropella al clérigo, al abogado, al médico. La propia policía que se encuadra en la ley es castigada y ascendidos sus mortificadores. Todo, ¿por qué? Porque hay que disuadir a los que discrepan, que son tantos que irrumpen en las calles y emplazan al Gobierno a abrir la mano.

El pretexto de que la fuerza se aplica solamente contra la *subversión* y la afirmación de *nadie está detenido por sus ideas*, aparecen desmentidos por los hechos.

El despliegue de verdaderos operativos bélicos contra espontáneas manifestaciones vecinales; los desproporcionados dispositivos puestos en acción contra *La Marcha del Hambre*; los desbordes policiales, especialmente contra *inermes maestras*, que desataron el *cuyanazo* contra la policía agresora, son otras tantas pruebas.

La gente está, pues, entre la tortura física, que no respeta ni a las madres y la tortura económica, que ataca a 23 de los 24 millones de argentinos.

En Jujuy acaba de morir un changuito que volvía de la lejana escuela, de hambre y frío.

Un juez ha dejado al descubierto al ministro del Interior al condenar a un estudiante por el *delito de poseer literatura marxista*. Pese a que hace pocos días, el Presidente expresó rotundamente: *...la libertad de prensa no va a estar en juego nunca, no lo ha estado, ni lo estará...* se acaba de secuestrar un periódico y se procesa a su director por infringir la *ley* 17.401, después de dinamitarle la casa. Los propios correligionarios del ministro de Gobierno protestan por el metódico *rastrilleo* de toda la nación en que ha venido a parar la convicción de la Junta de Comandantes en Jefe de que constituimos *una población que se caracteriza por un alto índice de cultura y condiciones creadoras...*, una nación, *como realmente es: un conglomerado de 24 millones de hombres y mujeres notables en su capacidad intelectual y en su esfuerzo silencioso.*

Es a esta población a la que se le quiere imponer una economía regida por los bancos y organismos del imperialismo, una educación falangista, una disciplina del garrote, a la brasileña; un ejército y fuerzas del orden del neoprusianismo norteamericano, con instructores hasta de paracaidistas.

¿Es a este *pueblo maduro, con sentido común y responsabilidad*, según la aseveración de la Junta de Comandantes al que no se permite manifestar, al que se le *violan mujeres presas, secuestran abogados, golpean maestras, asesinan estudiantes?*

Y usando sus propias palabras: todo para *esconder la frustración* de quienes nunca debieron ver al país como propio, sino de la comunidad sin distingos, sin discriminaciones.

Porque ya es discriminación improcedente buscar la pacificación otorgando interesada libertad al otrora proscripto escarnecido, libertad que sólo puede discernir el pueblo en el libre juego de las instituciones democráticas que se pretende retacear.

En la guerra no declarada a la que asiste nuestro pueblo, los prisioneros ni siquiera gozan de las garantías de los prisioneros de guerra, ya que son sometidos a suplicios escalofriantes.

El gobierno no parece dispuesto a escuchar el sordo clamor generalizado contra el bárbaro método de las torturas y el uso de la picana eléctrica, mantiene la vigencia de toda la legislación represiva y conforme con un Estatuto que ensucia el proceso electoral, proyecta una *enmienda* constitucional, contra la opinión de todo el país.

Toda esta intensa agresión a la ciudadanía democrática y la *mano dura* a los justos reclamos de elementales derechos populares, contrasta con la mansa actitud negociadora cuando se trata de enfrentar a los verdaderos enemigos del país, causantes y usufructuarios de la honda crisis económica que sufrimos.

Actúan sin ocultarse, seguros de su poderío con su agraviante insolencia y proverbial grosería, poniendo las patas sobre la mesa, sin que el Gobierno, ni el cogobierno de la Junta de Comandantes, ni los partidos mayoritarios, ni la CGT, con su secretario rosista, sientan, por lo visto, la necesidad de darles la respuesta adecuada a una elemental defensa de la soberanía nacional.

Hoy todo el mundo sabe porque los prestamistas le dan estado público, que el crédito está condicionado al permiso previo para aumentar los salarios, a la indicación de levantar las tarifas de los servicios públicos, de no estimular a la industria, la agricultura y el comercio, aunque vayan a la quiebra, de sorbernos el petróleo y desquiciar la petroquímica.

Se llevan los dólares de sus ganancias, los dólares de sus ventas, los dólares del alquiler de sus capitales, a mil pesos de lo que producimos, por cada dólar que invierten o prestan. ¿Para qué hablar de *institucionalizar*, si mandan los banqueros?

Mientras el pueblo argentino no aprenda a unirse, seguirá siendo atormentado políticamente, por los torturadores; económicamente, por los prestamistas internacionales que martirizan a la población hambreándola.

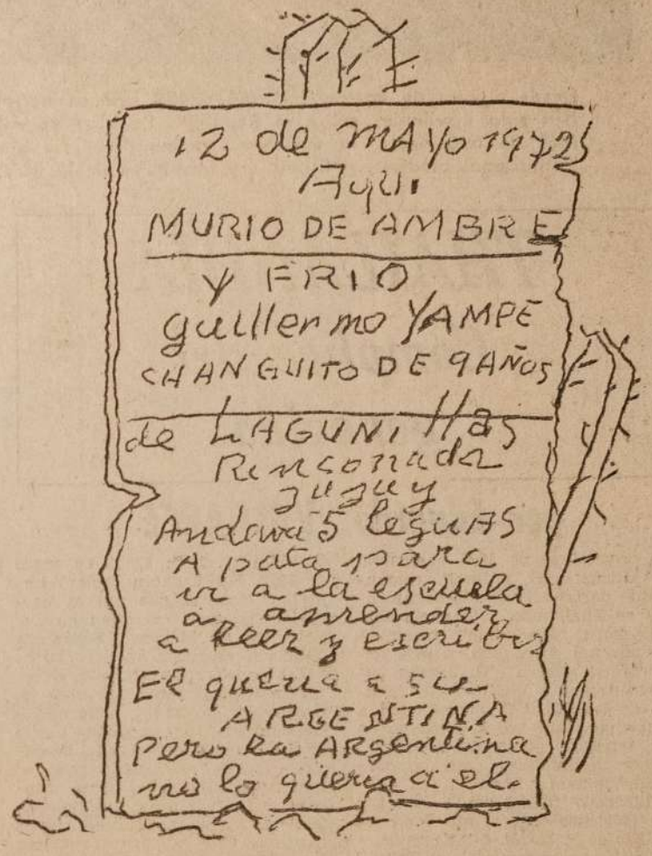

O terminamos con la mentira o la mentira termina con la República.

CARESTIA SIN SOLUCION

por Luis A. SORIA

EN su mensaje a los **"hombres y mujeres de mi patria"**, de fin de año, dijo el Presidente que el Gobierno no seguiría **"el camino fácil que impone el sacrificio, ya muchas veces reclamado del pueblo argentino y la postergación sistemática y permanente de sus más urgentes y preciadas necesidades"**. Sin embargo, es el que ha seguido. Cinco meses después, prosigue alentando a la población con expresiones de deseos, pero en la práctica nada concreto respecto a aliviar **"el drama provocado cuando los salarios no resultan suficientes para cubrir los requerimientos de la familia"** aunque sabe **"asimismo que son las amas de casa quienes más padecen de este tipo de apremios". (Sus maridos, e hijos sufren, en cambio los apremios policiales si practican a su modo la "demanda justificada").**

Su nuevo mensaje, lleva la confesión implícita de que las medidas que anunció entonces, incluyendo las ingenuas soluciones aportadas por la Municipalidad, volviendo a los carritos, fracasaron rotundamente. Una prueba es que se ha visto obligado a anticipar en 2 meses un aumento salarial que fue devorado en cuestión de horas por los precios que no detienen su carrera.

Ya consumado el atentado de las empresas, alentadas por el antecedente de la autorización oficial de trasladar los mayores costos a los precios, ahora el Gobierno quiere solucionar una cuestión de política económica que no se atreve a encarar en profundidad, mediante el "diálogo fecundo", que no concilia absolutamente con la naturaleza específica del empresariado, cuya única finalidad es ganar.

El "tránsito triunfal de 1972", se basará, pues, en un acuerdo "con los representantes de la industria, la producción y el comercio", que ya están repletos y encima se beneficiarán con sustanciales rebajas impositivas y ayuda financiera.

Entretanto la botella de leche aumentó 15 pesos, seguramente, para anunciar más adelante que bajará 5 en honor al "pacto de caballeros" con el gobierno. La botella de aceite malo está sobre los 500 pesos. Nestlé llevó el puré de papas de 160 a 320, aprovechando la escasez de papas; el pan sale a 140; el vino ordinario a 200; cien pastillas para diabéticos de 1.500 a 2.200 y un entierro de tercera no se hace por menos de 200.000. Y al fin y al cabo el propio Gobierno saca su tajada del aumento salarial restringiendo la educación y exacerbando la ilusión del PRODE.

QUIEREN DOLARES

Nuestra política comercial está abierta a todos los países del mundo, pero el único que tiene un centro comercial para activar un comercio que nos produce ingentes pérdidas en la balanza comercial, es Estados Unidos.

En vez de comprar a trueque donde quieran aceptar nuestros productos, pagamos dólares de 1.000.— nacionales cada uno lo que nos obligan a comprar e inauguran una muestra comercial norteamericana, el mismo día que da comienzo la campaña de abaratar precios.

Estas son las insalvables contradicciones del Gobierno.

Nixon pisotea convenios

ESTADOS Unidos firmó en 1910 un acuerdo que prohibe expresamente la colocación de minas frente a una costa, con el propósito exclusivo de impedir que un enemigo reciba suministro por mar.

Pero el presidente Nixon hace caso omiso de convenios y tratados.

Nixon no ocultó que la medida estaba dirigida contra petroleros y buques mercantes, al formular el anuncio el lunes por la noche.

Pero una acción destinada exclusivamente contra tales barcos, constituye una forma ilegal de bloqueo.

La prohibición figura en el artículo dos de la convención de La Haya firmada por la delegación estadounidense en la segunda conferencia de La Haya, ratificada por el Senado y en vigor desde el 28 de febrero de 1910.

¡Heil, Nixon! Bombas de 7.000 kilos... bacteriológicas... de demolición y deforestación... minas submarinas... ¡Heil, Nixon!

El artículo declara que "está prohibido colocar minas de accionamiento automático al contacto frente a la costa y los puertos del enemigo con el solo objeto de interceptar los barcos comerciales".

El artículo sigue vigente y forma la base del Derecho Internacional en la materia.

La estipulación no es considerada muy trascendente en círculos legales internacionales, porque no se esperaba que ninguna nación beligerante reconociera que colocaba las minas exclusivamente para impedir el paso de buques mercantes, como acaba de hacer Norteamérica, pisoteando acuerdos firmados por representantes de la nación.

RUSOFOBIA DEL DIARIO DE LA FAROLA

EN su histerismo rusófobo, el diario de la farola, que ya una vez por sus mentiras tuvo que ser confiscado por la CGT, difunde que el ilegal minado de puertos y ríos, el bombardeo de vías férreas, hospitales, escuelas e indefensas aldeas, ha provocado manifestaciones pacifistas en todo el mundo "provocadas por la Unión Soviética". Esta estúpida idea lleva implícita la ofensa de los manifestantes de todo el mundo, sin excluir a los argentinos son unos tarados sin pensamiento y sin conciencia, que necesitan el estímulo de un país extranjero para sentir indignación por un acto de prepotencia, injusto y cruel de una potencia que está en conflicto con el resto del mundo y con su propio pueblo.

¿Es tan poderosa la Unión Soviética que puede orientar a la población estadounidense para que hombres, mujeres y niños paseen sus carteles de "¡Fuera las manos de Vietnam!".

¿Qué tienen los escribas de ese diario en la cabeza, pasto?

¿Tanto aman a esa "democracia", donde se asesinan presidentes maniobreros y gobernadores racistas?

"Propósitos" reclamó el reconocimiento de Bangla Desh

Archivo Histórico de Revistas Argentinas | www.ahira.com.ar

Prohibía minar puertos-La Haya

Desde el mes de agosto de 1964, 3.428 aviones norteamericanos han sido derribados sobre la República Democrática del Vietnam. Más de 600 veces, la aviación estadounidense ha bombardeado instituciones médicas, policlínicas y hospitales de la RDV, causando numerosos heridos y muertos entre los enfermos y el personal médico. Los EE.UU. han gastado 2 mil millones de dólares para realizar el "programa de pacificación" en Survietnam. Más de un millón de bombas y demás obuses han sido lanzados durante los dos últimos años en la región de Hailong, provincia de Quangtri (Sur). En la provincia de Quangnghai (Survietnam), los bulldozers han arrasado 64.000 casas. Más de 115.000 ha. de campos y jardines han sido inutilizados. Pero la ofensiva para liberar Vietnam progresa.

THAILANDIA
Cómplice del genocido

por Eduardo VALCARCE

A comienzos de 1965 el general Richard G. Stilwell, comandante de las fuerzas estadounidenses en Thailandia, y Thanom Kittikachorn "fabricaron" un plan quinquenal cuyos puntos más importantes fueron: Thailandia enviará tropas a Vietnam por cuenta de los EE. UU. permitiendo a estos construir bases militares en su territorio y utilizar todas las bases thailandesas para bombardear Vietnam y Laos.

El diario "Time" del 27 de mayo de 1966 hizo conocer que 8 escuadrillas de F. 105, F. 4-C de la fuerza aérea norteamericana en Takhli, Korat, Udorn y Ubon realizan diariamente 80 % de los raids sobre Vietnam.

Obligados a cesar los raids sobre el Vietnam del Norte, los yanquis concentraron sus bombardeos sobre Laos. En 1969, aparte de las dos operaciones aéreas "Steel Tiger" y "Dolling Barrel", los aviones yanquis que decolaron de Thailandia lanzaron sobre el territorio de Laos más de 800.000 toneladas de bombas. La densidad de los bombardeos en 1970 y 1971 (operación Lam Son 719) fue duplicada en relación a 1969. Centenares de T-28 piloteados por thailandeses, participaron en los raids. El memorandum del 28 de agosto de 1971 del Frente Patriótico Laosiano subrayó que "la cantidad de bombas yanquis lanzadas sobre Laos sobrepasa las lanzadas sobre Vietnam y las de la segunda guerra mundial en Alemania".

Con la intensificación de los ataques aéreos y la utilización de los mercenarios thailandeses EE. UU. aumentó su agresión en Indochina.

A fines de 1969, los efectivos thailandeses en Vietnam se elevaban a 12.000 hombres, la división "Pantera Negra". En dos años, los EE. UU. proporcionaron a Bangkok 30 millones de dólares, una rampa de lanzamiento de proyectiles HAWK, aviones F. 5 y UH - 1 Huey y también medios de logística y de transporte.

En marzo de 1970, Thanom Kittikachorn envió a Laos nuevos batallones con matrícula de Vientiane para coordinar sus actividades con las de las "fuerzas especiales" del jefe pirata Vang Pao en Sam Thong-Long Cheng y para ir en ayuda de las tropas derechistas en Savannaket y Saravane. Luego de las entrevistas en Bangkok (fines de 1971) entre el príncipe Phouma y Thanom Kittikkachorn y entre Abrams y Thanom Kittikkachorn (enero 7 de 1972), los yanquis y sus valets thailandeses enviaron abiertamente 9 batallones thailandeses a Long Cheng para agregarse a la división "Pantera negra" repatriada al sud de Vietnam en 1971. El 13 de enero de 1972, Kittikachorn declaró impertinentemente que nuevos barcos thailandeses entrarían en acción en el Mékong. Según la Comisión de asuntos extranjeros del Senado norteamericano, Washington mantiene actualmente en Laos más de 30.000 mercenarios thailandeses. Las tropas de apoyo de las fuerzas derechistas laosianas, son los mercenarios que se han convertido en el azote principal en las operaciones de aniquilamiento en la zona liberada y de rastrillaje en la zona fronteriza Laos-Thailandia.

En lo que concierne a Cambodia, las autoridades de Bangkok se muestran llenas de fervor junto a la claque Lon Nol - Sirik Matak - Son Ngoc Thanh. Además de participar en la agresión de los yanquis y de los fantoches de Saigón contra Cambodia en marzo de 1970, Kittikachorn proporcionó a la administración de Phnom Penh 5 cazabombarderos Skyrader, 50.000 impermeables y 20 centinelas de patrullaje, haciendo reparar y ampliar con toda urgencia las rutas militares que unen Thailandia con Cambodia. Thailandia entrena millares de hombres de tropa —Lon Nol - Sirik Matakk— para combatir en la selva y en la montaña. Los thailandeses acantonan permanentemente en el templo Preah Vihear. Desde hace muchos meses, centenares de técnicos thailandeses son enviados a Battambang y Siem Reap para guiar los bombarderos de la fuerza aérea estadounidense sobre Cambodia. La vista de Thanom Kittikachorn a Saigón el 14 de diciembre de 1971 y la firma entre Bangkok y Phnom Penh de un acuerdo de "Colaboración fronteriza", facilita el camino para el reemplazo de las tropas saigonesas por mercenarios thailandeses.

En el Sudeste asiático revolucionario, los yanquis a pesar de sus esfuerzos día a día pierden más terreno. Asidos fuertemente a la "línea del Mékong" se esfuerzan por hacer de Thailandia una posición fortificada para luchar contra los movimientos populares en esa zona. Se apoyan sobre una claque de traidores reaccionarios, pero chocan con la resistencia heroica del pueblo thailandés que defiende resueltamente su independencia y su libertad.

Thailandia cuenta y da cobijo a numerosas organizaciones dependientes de los yanquis que sirven al neocolonialismo: allí están las sedes de la OTASE, de la AID (Agencia del Desarrollo Internacional), del departamento dependiente de la Cia para el Sudeste asiático, del Banco Asiático para el Desarrollo, etc....

Patriotas y títeres

En su número del 8 de mayo, **Time** publicó la carta con que un periodista italiano, Oriana Fallaci, del **Europeo Magagazine**, de Milán, replicó a los muy aventurados juicios sobre la guerra de Vietnam que formuló un analista de la Rand Corporation y recogió dicho semanario norteamericano. La carta dice así:

"Muy señores míos. Como italiano, como corresponsal de guerra durante largo tiempo en Vietnam y como autor de un libro sobre la guerra, no puedo menos que contestar a esa especie de juicio expuesto por un analista no identificado de la Rand Corporation, por ese analista que ha dicho que el Sur podrá hacer frente a los norvienamitas, "a menos que todos los nordvietnamitas sean prusianos y todos los sudvietnamitas sean italianos". Supongo que se refiere al hecho de que los soldados italianos combatieron sin el menor entusiasmo durante la Segunda Guerra Mundial, especialmente en su última fase. Así fue, en efecto.Mostraron la misma falta de entusiasmo que han mostrado los soldados norteamericanos en Vietnam. Muchas veces, mientras seguía a sus G.I. en el combate, tuve la impresión de que estaba viendo a italianos y no a norteamericanos.¿Saben ustedes por qué? Porque tanto esos italianos como esos norteamericanos estaban librando una guerra en la que no creían, una guerra de la que se avergonzaban."

Cuanto dice el periodista milanés es sin duda muy cierto. Pero no se trata aquí de una cuestión entre norvietnamitas y sudvietnamitas, entre prusianos e italianos o entre italianos y norteamericanos. Todos los vietnamitas pertenecen a un mismo pueblo, a una misma nación, y, si los llamados del Norte arrollan tan fácilmente, a pesar de luchar en condiciones dificilísimas, a los llamados del Sur, se debe a que se trata de una cuestión entre patriotas y títeres. Es decir, entre aquellos a los que el amor a la patria lleva a la abnegación sin límites y aquellos que constituyen la lastimosa carne de cañón reclutada por Nixon para "vietnamizar" la guerra.

¡SUS A LOS VESANICOS!

por Joaquín LAZARTE

¡FUEGO y metralla sobre Hanoi! ¡Fuego y metralla sobre Haiphong! ¡Fuego y metralla sobre todo Vietnam del Norte! ¡Bloqueo de todos sus puertos! ¡Minadas las aguas internacionales del golfo de Tonkin! ¡Desesperado desafío, con armas nucleares en trémulas manos, a la humanidad entera! ¡ La obra esforzada y ejemplar de toda una generación de patriotas vietnamitas destruida mediante odiosos actos de venganza, deliberados y metódicos, aunque en modo alguno impunes! ¿Hasta cuándo tolerará el mundo el atroz espectáculo que le están ofreciendo el vesánico Nixon y sus vesánicos colaboradores?

Moscú y Pekín, que advierten hasta qué punto está de nuevo en peligro la paz del mundo, que comprenden el desesperado chantaje nuclear que representa el bárbaro proceder de Washington, ya han formulado, sin perder la serenidad, las severas advertencias de rigor. Pero ¿por qué ha de continuar el martirio de los pueblos indochinos, cuyo único pecado es la celosa y abnegada defensa de su suelo y su independencia? ¿Hasta cuándo va a permitirse este insulto a la conciencia del mundo? ¿No es hora ya de que se ponga el chaleco de fuerza al insensato que, para desdicha de todos, comenzando por su propio pueblo, está todavía instalado en la Casa Blanca?

Nixon, abogado trapisondista, político "profesional" al servicio de los poderes del dinero, llegó a ella a comienzos de 1969 gracias a su promesa de que pondría término a la guerra de Vietnam —a la que se calificaba ya de "guerra de Johnson"—, es decir, a la criminal aventura neocolonialista que Washington inició, inmediatamente después de Dien Bien Phu y de los acuerdos de Ginebra de 1954, en tiempos de Eisenhower y continuó ininterrupidamente en los de Kennedy y Johnson, siempre en trágico crescendo. Y he aquí que este insensato, en lugar de proporcionar la paz prometida, ha llevado a nuevos extremos de horror los furores genocidas del imperialismo norteamericano y colocado una vez más al mundo en los lindes del abismo de la conflagración nuclear.

Asesorado por mentalidades cínicas y reaccionarias como la de Henry Kissinger —un judío al que el mismo Hitler hubiera dado su bendición, en una demostración de lo falsos y perversos que son tanto el antisemitismo como el sionismo—, Nixon es ya responsable de cientos de miles de muertes y de espantosas devastaciones. No ha traído ninguna paz. Al contrario, ha extendido la guerra a Camboya y Laos. Ha convertido a Thailandia en una enorme base militar. Ha concentrado en el Sudeste de Asia enormes fuerzas aéreas y navales. Y, crispado por el estrepitoso fracaso de su monstruosa "vietnamización de la guerra", ha violado ahora todas las normas del derecho internacional y de la Carta de las Naciones Unidas, en un temerario desafío a Moscú y Pekín y al sentir de todos los pueblos, incluido el propio. Parece estar gritando: "¡Miradme convertido en furibundo Marte! ¡Temed mi iracundia! ¡Haced que cedan estos malditos indochinos! ¡ De otro modo, me liaré la manta a la cabeza y llegaré hasta la barbaridad final!".

Y ¡con qué pobres argumentos arropa esta vesánica actitud! "En Vietnam —dice—, no están amenazadas las vidas de soldados soviéticos, sino las de soldados norteamericanos". Pero ¿no hay un modo facilísimo de que desaparezca esta amenaza? Cuando la fuerza invasora que Washington ha enviado a las antípodas se retire de Indochina, no habrá en Vietnam ninguna vida de soldado norteamericano amenazada. En cuanto a las vidas indochinas, sean de combatientes o de civiles, sean de hombres, mujeres o niños, no cuentan para este nuevo "dios de la guerra". ¿No estamos aquí ante la irracionalidad propia del insano?

Se sabía que Nixon había estado sometido en varias ocasiones a tratamiento psiquiátrico. No se había dado al hecho mucha importancia, porque, en determinados círculos norteamericanos se rinde a Freud y al psicoanálisis un culto rayano en la idolatría y tratamientos así son mirados casi como un mérito en el **curriculum vitae** de ciertos personajes. ¡Son tantas las tensiones que debe soportar un triunfador! Y ¿no es acaso un triunfador el hombre que ascendió de ganapán a presidente de Estados Unidos? Pero ahora, cuando están en juego las vidas de millones de seres humanos, se advierte qué peligroso es que este instalado en la Casa Blanca un "triunfador" de este tipo, un personaje que revela tan graves desequilibrios mentales.

En todo caso, lo que importa fundamentalmente a la humanidad en estos momentos, no es la suerte de Nixon y sus "eminencias grises" al estilo de Kissinger, sino que cese de una vez el martirio de los pueblos indochinos, que se les reconozca su derecho a la paz, a disponer libremente de sus destinos sin ingerencias extrañas. Ha llegado el momento de una briosa movilización de la humanidad entera en defensa de esos heroicos pueblos, tan brutalmente agredidos. No hay que conceder el menor respiro a sus agresores, a quienes se revelan tan insensatos, tan feroces, tan peligrosos para la paz del mundo. ¡Sus a los vesánicos! ¡Aunque haya que terminar por recluirlos con chalecos de fuerza en un manicomio!

GEORGE McGOVERN

por J. ARRASAIN

¿QUE posibilidades tiene George McGovern, el senador por Dakota del Sur, de alzarse con la candidatura presidencial demócrata y de enfrentarse, como auténtico representante de las "fuerzas de la paz", con el siniestro Richard Nixon, el servidor incondicional de las "fuerzas de la guerra"? Hasta hace muy poco, las "encuestas", que nunca son desinteresadas, le asignaban probabilidades punto menos que nulas. Pero, apoyado por una fervorosa juventud, está avanzando contra viento y marea y a paso de carga. Con la natural alarma de la Casa Blanca, el Pentágono el "complejo industrial-militar", el **Establishment**, la "burocracia sindical" representada por la AFL-CIO de George Meany y el propio "aparato" del Partido Demócrata

McGovern, sin muchos fondos, sin subvenciones de las grandes empresas, sin banquetes recaudadores a mil o cinco mil dólares el cubierto, está revelando una fuerza insospechada. Se está imponiendo en una "primarias" tras otras, es decir, en esas elecciones internas que los dos grandes partidos t adicionales, que son partes del **Establishment**, celebran en algunos de los Estados de la Unión —no en todos— como pasos previos para las convenciones nacionales en las que se designan los candidatos a la Casa Blanca. Todo conforme a un complejísimo sistema que procura ancho margen para esa clase de maniobras, contubernios y sobornos que dejan por lo general a la democracia tan mal parada.

Nada de esto parece arredrar a McGovern y su gente. Con organizaciones improvisadas, supliendo con entusiasmo la escasez de medios materiales, ya han dejado tendidos en el camino al "moderado" Edmund Muskie y al "oportunista" John Lindsay, el alcalde de Nueva York. Y ahora libran batalla contra el ex vicepresidente y ex candidato a presidente Hubert H. Humphrey, heredero de Johnson y favorito del "aparato" del partido, y contra el racista y derechista George Wallace, el "hombre del Sur". Sin que se olviden de que el último de los Kennedy, Edward, el de Chappaquiddick, aunque manteniéndose al margen, alberga esperanzas, siempre al acecho, de alzarse finalmente con el santo y la limosna, como "candidato de transacción", en la convención nacional demócrata de Miami.

Y sin que se olviden tampoco de la suerte que corrieron políticos que anteriormente tuvieron la osadía de rebelarse contra el **Establishment**. Como aquel Henry Wallace que, en los comienzos de la "guerra fría", pretendió continuar la política de paz y entendimiento del extinto Roosevelt y, tachado en seguida de "compañero de ruta" de los comunistas, fue condenado, tras el acaso de "1 Partido Progresista, al ostracismo político. O como, en tiempos mucho más recientes, el senador "liberal" Eugene McCarthy, contra el que sus propios correligionarios emplearon las armas más viles, hasta las de la represión policial que ensangrentó las calles de Chicago durante la convención nacional demócrata de 1968.

Contra viento y marea y a paso de carga, sin olvidarse de nada y esperanzados a pesar de todo, avanzan Mc Govern y su gente. ¿En qué estriba la muchísima fuerza que están revelando? En primer lugar, en que McGovern ha sido siempre el crítico más implacable que ha tenido la criminal aventura neocolonialista de Estados Unidos en Indochina. Apenas ingresó en el Senado, en 1962, todavía en tiempos de Kennedy, se pronunció contra esta monstruosa aventura. Siguió haciéndolo en tiempos de Johnson. Ha seguido haciéndolo en tiempos de Nixon. Y ha dicho que, si sale elegido presidente, suspenderá todo bombardeo norteamericano desde el mismo "día inaugural" y retirará a todas las fuerzas norteamericanas de Indochina en un plazo de 90 días a cambio de la libertad de los prisioneros de guerra en poder del adversario. Es una valiente actitud que merece la aprobación de vastos sectores de la sociedad norteamericana, a la que, por suerte, las "fuerzas de la guerra" no han conseguido brutalizar.

Pero McGovern no es un aspirante a la Casa Blanca con un "tema único" en su campaña proselitista. Defensor en su juventud de Henry Wallace, con simpatías luego por Eugene Mc Carthy se ha lanzado a la lucha con un bien estudiado programa de profundas reformas. Una política exterior de paz y desarme. Una reforma impositiva que obligue a pagar más a los de arriba y suprima las inequidades que actualmente padecen los contribuyentes norteamericanos más modestos. El trabajo garantizado para todos, con salarios decorosos, como el modo mejor de que desaparezcan las odiosas discriminaciones actuales entre blancos y negros y de que se vaya a una solución definitiva de la cuestión racial. Reducción del presupuesto de defensa en 32.000 millones de dólares en un plazo de tres años. Amnistía para quienes, por razones de conciencia, se negaron a ir a luchar en Vietnam. Aumento en cinco veces, hasta alcanzar la cifra de 15.000 millones de dólares, de la ayuda federal para el sostenimiento de escuelas, de modo que desaparezcan las irritantes diferencias entre "escuelas ricas" y "escuelas pobres". Y entre varias cosas más, un vasto plan que asegure atención médica y hospitalaria completa a todos los ciudadanos norteamericanos. No se trata de un programa demagógico. Todo él está bien fundamentado. Con cifras, con un análisis de las posibles repercusiones, en una demostración de cómo puede arbitrarse una mejor distribución de la renta nacional y, al mismo tiempo, con menos cañones y más manteca, a una acelerada prosperidad económica.

No es extraño, pues, que se alarmen las "fuerzas de la guerra" y todos los beneficiarios de la estructura actual de la sociedad norteamericana. "¡Eso es socialismo!" gritan, mientras comienzan a estrechar sus filas para cerrar el paso a Mc Govern y su gente. ¿Correrá McGovern la misma suerte que corrieron Henry Wallace y Eugene McCarthy? En todo caso, el senador por Dakota del Sur representa en estos momentos mejor que ninguno la ofendida y amargada conciencia del pueblo norteamericano.

CHILE
Las concentraciones de la victoria

por Bernardo GONZALEZ MENDEZ

EL marco inigualado de dos multitudinarias concentraciones populares —la Marcha de la Patria y la conmemoración proletaria del 1º de mayo— sirvió al presidente de Chile, Salvador Allende, para informar a sus conciudadanos acerca de las próximas medidas revolucionarias que tomará el gobierno que preside.

En primer lugar el mandatario trasandino anunció la expropiación del pulpo radioelectrotécnico ITT, afirmando que "es el típico ejemplo de una empresa imperialista: aportó 28 millones de dólares y retiró del país 360 millones, dejando una deuda por más de mil millones de escudos que debe pagar Chile". El viernes 5 de mayo concretó tal anuncio, enviando al Congreso un proyecto de ley en tal sentido.

Era previsible que, trás las documentadas denuncias del periodista norteamericano Jack Anderson —un redivivo "hurgador de estiércol"— y la posterior aceptación culposa de los cargos por parte del director general del holding —él ex jefe de la CIA John Mccone—, el poder popular chileno, guardián celoso de la soberanía e independencia nacional, adoptara tan drástica determinación incautatoria. La patriótica medida significará para el país trasandino recuperar el control de sus medios de comunicación. Por descontado que acción de tal magnitud no puede traducirse en millones de dólares y sólo a título informativo consignaremos que los intereses conocidos de la ITT en Chile ascienden a 200 millones de dólares, producto del dominio sobre la Compañía Chilena de Teléfonos, una empresa cablegráfica, una industria de artículos eléctricos, hoteles de la cadena Sheraton y rubros menores. Y tendrá que ser el actual Parlamento conservador, pletórico en representantes de la oligarquía banquero-terrateniente y golpistas de toda laya y pelaje, el que convalide —seguramente contrariando sus más íntimos anhelos yancófilos— la liquidación del trust monopólico.

No menor trascendencia a nivel internacional tuvo la reiterada decisión presidencial de proceder a establecer relaciones diplomáticas con la República Democrática de Vietnam, la República Popular de Corea y el nuevo Estado de Bangla Desh. Al dar a conocer estas determinaciones, Allende explicó: "todavía hay países estrangulados por el imperialismo que están luchando heroicamente por su dignidad..., rendimos homenaje al heroísmo del pueblo vietnamita y anunciamos que Chile establecerá, en fecha próxima, relaciones diplomáticas con Vietnam a nivel de embajada".

Cuando abordó candentes problemas internos el primer magistrado del país vecino enfatizó nuevamente sobre la perentoria necesidad de reemplazar la actual Constitución y el sistema bicameral en funciones por la Cámara Unica. Reactualizó así la proposición dirigida a contar con medios legales idóneos para llevar a cabo los cambios de fondo que la situación nacional exige y asegurar la transformación de las actuales instituciones, con vistas a instaurar un nuevo tipo de Estado, basado en el traspaso del poder desde los antiguos grupúsculos dominantes al pueblo. En otras palabras: salvar los escollos que representan una perimida Carta Magna liberal (instrumentada en 1[illegible] p[illegible] el monolitismo político monopólico-latifundario) y los resabios deformantes, tanto del parlamentarismo corrompido como del presidencialismo dictatorial. A tales efectos: "... Asamblea del Pueblo será la Cámara Unica que expresará nacionalmente la soberanía popular. En ella confluirán y se manifestarán las diversas corrientes de opinión".

A los sectores derechistas que reclaman el plebiscito por el plebiscito mismo, ignorando deliberadamente el profundo significado que encierra convocar a un referéndum popular o pretendiendo reducirlo a una apuesta de carrera cuadrera, el presidente les advirtió serenamente: "El gobierno aceptará un plebiscito de acuerdo con las prerrogativas que tiene el presidente de la República y cuando lo estime necesario y no cuando la oposición lo quiera. Se equivocan quienes dicen que no deseamos ir al plebiscito. Podemos ir al plebiscito si el Congreso rechaza el proyecto sobre su disolución".

El tono de los enunciados alcanzó enfervorizada convicción patriótica cuando el mandatario socialista aseguró que ni las dificultades inherentes a todo proceso revolucionario, ni la inicua presión económico- financiera del banquerismo, rapaz, ni la acción sangrientamente conspirativa de hampones extranjeros y sus sirvientes vernáculos, ni el antinacional maridaje golpista de momios y freistas, apartarían a la revolución liberadora del sendero democrático que eligió para su triunfal concreción.

Trás denunciar que Chile ha sido virtualmente bloqueado por un cerco conspirativo urdido en Wall Street y ejecutado por los eufemísticamente denominados "organismos internacionales de crédito" —en rigor de verdad vergonzosos apéndices usurarios del imperialismo norteamericano— el doctor Allende concluyó: "Sin encarcelar a nadie, sin perseguir a nadie, hemos quebrado y seguiremos quebrando los privilegios de la oligarquía terrateniente, feudal y bancaria de Chile; hemos dado más democracia política y económica; hemos dado más libertad; hemos dado más independencia a la Patria".

Colofón: por Los Corralán: "el desafío prosigue siendo el mismo: ¿quién gana las masas? O la burguesía para su reformismo y colaboración de clases, o el proletariado para la verdadera revolución de Chile".

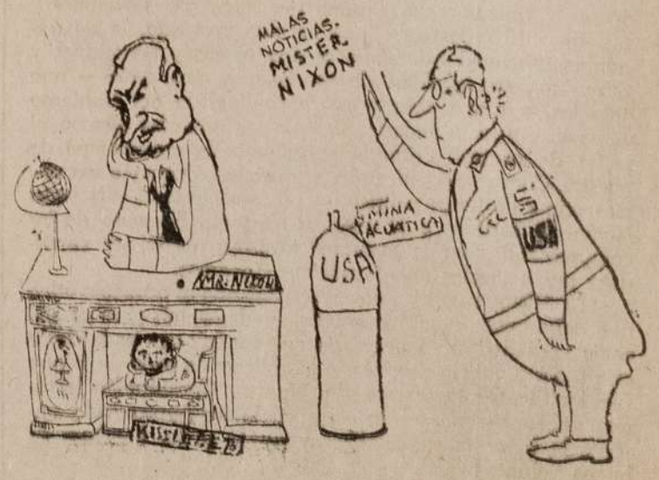

Archivo Histórico de Revistas Argentinas | www.ahira.com.ar

Azúcar y yerba mate: 500 pesos

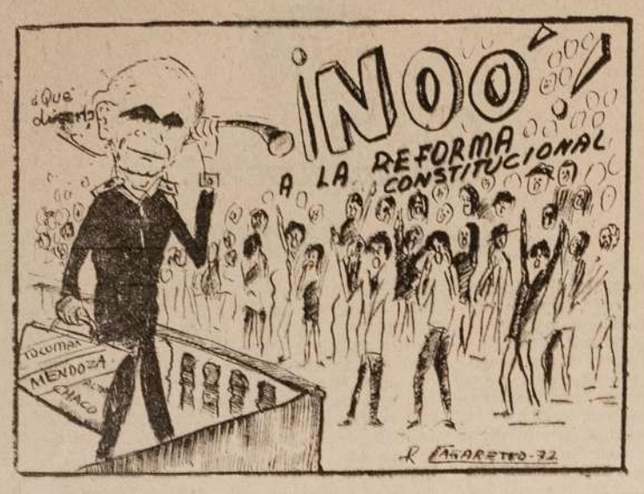

EL TABU DEL 53

por Juan PIEDRA

● ANODINIA EN PROSA

VAYAMOS al grano. Al tabú. Expliquemos el por qué de la reclamada convención popular. Poeta, novelista, político, José Mármol estaba en Chile en 1853. Allí leyó lo aprobado por los constituyentes argentinos. Desde Valparaíso escribió a Juan María Gutiérrez, periodista, escritor, historiador, "La Carta que acaba de dar el Congreso Constituyente —opinó Mármol en la epístola— no es otra cosa que un catálogo de buenos e ilustrados deseos". El autor de "Amalia" no analizó a fondo la Constitución. Centró su crítica en lo superficial, en lo declarativo. Soslayó lo facultativo y lo imperativo. No captó la instrumentación oligocrática. No vio que la Carta era modelo de picarismo en la mecánica institucional. Se limitó a juzgarla anodina. Precisamente esta anodinia explica que un constitucional catálogo fraseológico sea la Biblia Piedralibrista de los oligócratas criollos. Glosaremos algo de lo catalogado y de lo orquestado en el tabú del 53. A la par veremos en su ámbito a los actuantes en el proceso constitucional 1852-1860.

● GANZUA Y CUARTELAZOS

Repetimos que el tabú fue pergeñado oligocráticamente. Y es sabido que a la oligocracia criolla la sostiene la fuerza armada. Sostén iniciado por el saavedrismo cuando en 1811 eliminó al morenismo. A los convencionales del 53 convenía la ficción antirrosista. Exhibiéndola dictaron el grandilocuo pero innocuo artículo 29. No huelga aclarar que el artículo 103 de la CN esfumina al 29 al definir restrictivamente el delito de traición y limitar su represión. El 29 condena e infama a fantasmales legisladores subversivos nacionales y provinciales. Pero no condena ni infama a corporizados milicos sediciosos. De donde resulta que el 29 es ganzúa para que la fuerza armada pueda abrir la puerta de acceso al poder dictatorial. Abrirla y despotizar en connivencia con politiqueros de mentalidad paleolítica y en beneficio de interesados grupos de presión. Prueba irrefutable es el crónico golpismo oligomilicócrata desde el 6 de setiembre de 1930 hasta hoy.

● EMANACION CAVERNARIA

El tabú del 53 es inequívocamente amparador de la oligocracia. Lo es malgrado la altisonancia del definitorio artículo 1º y del engañador artículo 33. El tabú del 53 es la sombra de Rosas. De ahí que los oligócratas en 1972 clamen por la permanencia de ese para ellos talón de seguridad. Y de ahí la actual recidiva rosista presidida por parientes de Rosas y por retoños de paniaguados de Rosas. Oficialmente la Carta del 53 tiene origen en el Acuerdo de San Nicolás. Este lazo oligocrático —lo dijimos en nota anterior— fue trenzado por mandones rosistas y continuistas teledirigidos por Urquiza, ex brazo fuerte de Rosas. Nombremos a los más conocidos de los contramarcados acuerdistas que detentaban autoridad provincial con impropio título de "gobernador". Benavídez, de San Juan. Gutiérrez, de Tucumán. Taboada, de Santiago del Estero. Lucero, de San Luis. Sus pares de Córdoba, de Salta y de Jujuy se negaron al Acuerdo. Ese el origen oficial. Origen real fue el rosista pacto colusorio firmado por representantes de caudillejos el 4-1-1831, en plena euforia rosista. Lo c' boraron y fueron sus primeros firmantes el porteño José María Roxas y Patrón, el santafecino Domingo Cullen y el entrerriano Antonio Crespo. Después se estamparon y se borraron otras firmas. Roxas y Patrón, apoderado de Rosas, fue el alma de este instrumento. En intención y en aplicación fue convenio de policía privada y de repartijas. Lo presidió la vacada mostrenca. Fue pauta general en la interrelación caudillejista en la época de Rosas. Este espurio origen explica la farsa misticista con que la oligrocracia en 1972 defiende al disimulado instrumento rosista. Anacrónico desde su nascencia el tabú del 53 es hoy un rescripto obsoleto. Por eso urge su reforma "en el todo" (Art. 30). El tabú del 53 tiene reservado un plúteo en el Museo de Luján. Plúteo con cierre hermético para evitar emanaciones cavernarias.

● DETRAS DEL MASCARON

Rosas en ectoplasma. Mitre en defensa de la oligocracia feudalista y ex virreinalista, disfrazada de antirrosista. Urquiza hamacándose en cómodo tercerismo provinciano. Alberdi teorizando. Sarmiento echando combustible y comburente en la caldera política. Vélez Sarfield aportando leguleyería prestidigitada. He ahí los principales personajes del proceso constitucional 1852-1860. "Se quiere dominar en todas partes —escribió Urquiza a Derqui en diciembre de 1960— por el círculo que en Buenos Aires ha heredado a Rosas para imponer desde allí la voluntad arbitraria y someter a las provincias al degradante y despreciado monopolio de una provincia". En este intento de vasallaje politiquero gravitaban el puerto único de Bs. As., la aduana única de Bs. As., el latifundio y las vacas. "Rosas se había escapado —anotó De Gandía— pero los rosistas habían quedado; mejor dicho: eran los porteñistas que habían manejado al país antes, durante y después de Rosas. Era el partido oculto del cual no se dieron cuenta los historiadores que ingenuamente solo hablaron de unitarios y federales". Toléresenos acotar la afirmación de De Gandía. "No se dieron cuenta" porque no quisieron darse cuenta. En 1972 ocurre lo mismo con algunos escritores políticos. No quieren detectar al encapuchado partido oligocrático que hoy financia y dirige el neorrosismo y al terrorismo de ultraderecha. Neorrosismo y terrorismo que desgraciadamente tienen raíz. Son continuación de los oligócratas latifundistas y novilleros que en 1935 intentaron asesinar a Lisandro de la Torre y asesinaron al senador nacional Enzo Bordabehere en pleno recinto legislativo. El escondido partido oligocrático de 1972 tiene sede y tesorería en la Sociedad Rural y provée muñecos para la cartera de Agricultura. "La política de Rosas —agregó De Gandía— continuaba la defensa de los privilegios de Bs. As., como si el gran figurón de la tiranía no se hubiese movido de su casona de Palermo. Ahora se comprenderá nuestra tesis de que la política de Rosas no la hacía el mascarón Rosas, sino los hombres que estaban detrás de Rosas".

● TORTUOSO ITINERARIO

Actualicemos esto de los conductores retaguerdistas. Rebrotaron durante el onganiato. Y con cálculo electorero replantearon la antinomia porteñismo-provincialismo. La replantearon falseando la historia y distorsionando el acontecer hodierno. No prosperaron. Les fue fatal el apo) del portenismo rosifasci-nazi-clerí-falangista. "La verdad es que las trece provincias argentinas que constituían el Estado argentino de 1853 a 1859 —con acierto afirmó el Doctor Alberto Antonio Spota en junio del año pasado— mostraban mucho mayor espíritu nacional que los homores de Buenos Aires". Repitamos que Mitre, heredero, legatario y albacea político de Rosas, lideró a "los hombres de Buenos Aires". El invisi le partido oligocrático porteñista en 1853 era el mismo que junto con Rosas se disfrazó de unitario y exalto y traicionó a Rivadavia. El mismo que con la decisiva ayuda de Rosas traicionó y fusiló a Dorrego. El mismo que caído Rosas quedó enchufado en el poder hasta que en 1916 el pueblo en comicio limpio lo desenchufó. Entre 1852 y 1916 actuó con denominaciones partidarias cambiantes en cada circunstancia. Ficharlas con exactitud es tan difícil como colorimetrar estampillas ajustándose a catálogos filatélicos. Pero volvamos a 1852. Mitre en junio de ese año expresamente reconoció que en Caseros "había triunfado una rama del viejo partido federal, a la que habían adherido incondicionalmente los emigrados". Lo escribió en "Los Debates". Mitre confesó ahí el camaleonismo politiquero de la oligocracia cuya conducida-conducción heredó de Rosas. Esta indiscreción de Mitre oscureció calamáricamente al período 1852-1861. Intencionado apagón analizado con hondura por el historiador Carlos Heras. Nota siguiente mostrará calamares en su tinta.

Propósitos
Correspondencia - Giros a
Magín S. Marquez
Casilla de Correo 2269
Correo Central

LA MILAGROSA FAMILIA DE DURVAL

por José PORTELA

MILAGROSA decimos porque la familia de Durval (Durval Vicente Ferreira, su mujer y sus tres criaturas), es un ejemplo vivo de la verdadera realidad del *milagro brasileño*.

El nortista Durval, obrero de la construcción, vive en los arrabales de Río, trabaja en una obra del centro de la ciudad, y gana 225 cruzeiros mensuales. Durval, y como él muchos otros, no podría cumplir con el mandato de un ex presidente argentino: del trabajo a casa y de casa al trabajo; no podría, porque el viaje en ómnibus una vez por día le insumiría 72 cruzeiros, es decir, un tercio de su ingreso mensual. Por lo tanto, Durval sale de la obra el sábado después de mediodía, y queda con su mujer y sus hijos hasta el domingo; el lunes a primera hora vuelve a su lugar de trabajo, y allí duerme ese lunes, el martes, el miércoles, el jueves y el viernes. De este modo se evita la elevada erogación por transporte. También de ese modo puede decirse que Durval tiene familia y no la tiene.

Por alquiler abona 70 cruzeiros por mes. El sábado hace su precario acopio semanal de alimentos para la familia: harina de mandioca, porotos negros, algo de charque, algún chorizo flaco, grasa de cerdo y café. Su esposa dice sin la menor malicia: "La salvación es la harina" (de mandioca). En la obra él come una vez por día, muy frugalmente porque el salario mínimo no da para más. Estos pormenores de un hogar obrero común de Brasil han sido narrados por Heraldo Días y Hamilton Correia, en el "Jornal do Brasil" del 30 de abril del año en curso.

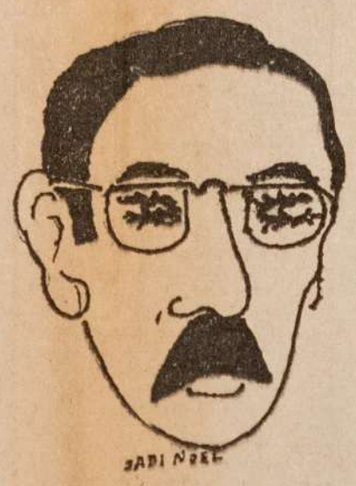

"Pide pan / no le dan / pide queso / le dan un hueso. / Pidiendo es feliz Brignone / le digan sí / le digan nones".

Por esos mismos días el Departamento Intersindical de Estadísticas y Estudios Sociales y Económicos de San Pablo hacía saber que el costo alimenticio de una familia tipo de cuatro personas es 42 % mayor que el salario mínimo de 225,60 cruzeiros; para hacer frente a ese solo costo el obrero debiera ganar 320,37 cruzeiros. Siendo así, ¿cómo no explicarse que los obreros realicen trabajos extras, con jornadas totales que suelen ser de 14 y más horas? Nuestro amigo Durval se considera feliz porque consiguió tres horas suplementarias de trabajo. Dice el Departamento que en 1965 el obrero de salario mínimo invertía 87 horas 20 minutos de trabajo remunerado para la alimentación mientras que en 1971 requiere pagar con 113 horas 26 minutos.

No hace falta decir más. El típico caso de Durval y los datos del Departamento Intersindical de Estadística y Estudios Sociales y Económicos ponen al desnudo la verdadera esencia del *milagro brasileño* de Garrastazú Médici

La marcha prosigue

"LA lucha por el programa que contiene el Memorial proseguirá aún con mayor amplitud e intensidad", se expresó en conferencia de prensa, citada por la Comisión Organizadora de la Marcha contra el Hambre, que se realizó en la sede de la Asociación de Periodistas de Bs. As.

Estaban presentes en la conferencia representantes de la Comisión Nacional Intersindical, del Encuentro Nacional de los Argentinos, de la Mesa Coordinadora de Jubilados y Pensionados de la República Argentina, de la Federación Universitaria Argentina, de la Asociación de Locatarios, de la Unión de Mujeres de la Argentina, de la Federación de Villas de Emergencia y de otras entidades, que en número de 58 se habían constituido en Comisión Organizadora de la Marcha contra el Hambre.

"A partir de la amplia y combativa adhesión obrera, estudiantil y popular a la Marcha del día 28 de Abril, que confirmó la justeza de su realización, desplegaremos más acciones en diversos niveles y lugares de la Capital Federal y Gran Buenos Aires", se expresó.

"La mismas serán actos, asambleas, acciones de difusión de nuestra actividad, reuniones con organismos populares, partidos políticos y organizaciones estudiantiles", anunciaron

Luego de informar que proximamente se realizará un plenario de organismos adheridos a la iniciativa de la marcha y de otros organismos cuyo apoyo y adhesión a la iniciativa de la marcha y de otros organismos cuyo apoyo y se gestionará, expresaron que se dirigirán a todas las entidades en las cuales se nuclean los sectores del pueblo apremiados por la carestía y por la política de entrega a los monopolios, entre ellos las organizaciones gremiales, políticas y estudiantiles cuyos dirigentes, de una u otra forma, han expresado su acuerdo con los propósitos de la marcha.

"En esta etapa de la acción difundiremos el contenido del Memorial que el gobierno no quiso recibir, oponiendo el despliegue represivo policial y militar más grande que se recuerde en la Capital Federal y sus alrededores para impedir que la Marcha llegara a la Plaza de Mayo", dijeron.

"Haciendo una evaluación de los resultados que se obtuvieron antes y durante las acciones del 28 de abril, se expresó que se logró la más amplia movilización popular, no sólo en la Capital, sino también en otros lugares del país y que "se ha probado que es posible arrancar concesiones y que el gobierno solamente teme al pueblo en la calle"

En relación con esta afirmación se señaló que "dirigentes de la C. G.T.— particularmente su secretario general, José Rucci—, que nada hicieron para movilizar a los trabajadores y al pueblo, han querido capitalizar el éxito de la marcha atribuyéndose haber obtenido el aumento del 15% en los sueldos y salarios y las pocas mejoras sociales que concedió el gobierno. Ello no fue así: tanto los aumentos de sueldos y salarios como las otras mejoras fueron el resultado de la heroica gesta del pueblo de Mendoza, de las acciones y huelgas en Córdoba, San Juan, Tucumán, Santa Fe y otros lugares, y de la organización y realización de la Marcha del 28

El gobierno, temeroso de la movilización popular, —del "porteñazo", como dijeron algunas publicaciones—, se apresuró a conceder ese 15% que, por otra parte, fue inmediatamente absorbido por la creciente carestía

En pocas palabras: no se ha modificado en absoluto la situación de hambre que diera plena justificación a la Marcha. Por el contrario, el Hambre y la represión se han agravado dramáticamente después del 28 de abril"

Para probar esto, los dirigentes de la Marcha se refirieron a las tarifas de electricidad, cuyo cobro fue suspendido por el gobierno bajo la presión de los sucesos de Mendoza y San Juan, pero que ahora se ha hecho efectivo en las zonas en que Segba y Ciae suministran el fluido, al mismo precio brutalmente encarecido que motivara la protesta popular " la misma Marcha"

"Por otra parte, como quedará probado por la negativa oficial a autorizar la realización de la Marcha, aduciendo que se pretendía utilizar al pueblo y que habría acciones terroristas, por el despliegue represivo que se realizó y por la cantidad de detenciones que se efectuaron en la jornada de lucha del 28, la acción contra la carestía está estrechamente vinculada a la cuestión de las libertades públicas. Hemos dicho que el pueblo quiere **pan, trabajo y libertad.** Con la entrega económica del país y con las grandes ganancias de los monopolios se niegan el pan y el trabajo al pueblo, y cuando éste reclama contra ello, se lo reprime, se o tortura, se le obstaculiza los derechos constitucionales".

"Por ello levantamos más alto que nunca la bandera de PAN TRABAJO Y LIBERTAD que se contiene en el programa inscripto en el Memorial. En las **medidas de cumplimiento inmediato** se reclama un aumento de emergencia de pesos 30.000 para los sueldos y salarios, y para las jubilaciones y pensiones.

Funcionamiento —sin las dilaciones que intenta el gobierno y que aceptan los dirigentes de la CGT— de las Paritarias. Salario vital, mínimo y móvil.

Aplicación del 82 % para jubilados y del 75 % para pensionados. Fijación de precios máximos en todas las etapas de la producción y comercialización de las mercaderías. Prohibición de trasladar a los precios los ajustes de sueldos y salarios. Derogación de los aumentos tarifarios de la electricidad, gas, combustibles, teléfonos y trasportes. Control de precios con participación de los productores trabajadores y organizaciones de consumidores. Supresión de la veda de la carne y fijación de precios máximos en todo el proceso de su comercialización. Suspensión de los desalojos rurales y derogación de la ley de alquileres urbanos, entre otras medidas

En cuanto a las libertades públicas se reclama plena vigencia de los derechos y garantías constitucionales. La libertad inmediata de todos los presos políticos, gremiales y estudiantiles, entre los que se encuentra Agustín Tosco que acaba de cumplir un año de cárcel, sin causa ni juicio alguno. La derogación de toda la legislación represiva, etc.

En el capítulo referido a los problemas estructurales se proponen cambios en el poder, sobre la base del respeto de la soberanía popular, la recuperación del patrimonio nacional enajenado a los monopolios, la nacionalización de los sectores básicos de la industria y de la infraestructura, del sistema bancario, de los seguros y del comercio exterior, y la reforma agraria.

Finalmente, los organizadores de la Marcha contra el Hambre reiteraron su decisión de proseguir movilizando al pueblo, para lo cual convocan a todas las entidades de trabajadores, de estudiantes y a las organizaciones políticas y vecinales para que adhieran y trabajen activamente en la preparación de nuevas jornadas de lucha.

La batalla de Propósitos

Usted, lector de "Propósitos" tiene que remozarse y contribuir, con pasión proposista, a alimentar esta fiebre veinteañera que nos hace librar la batalla de "Propósitos".

Los que estamos dentro de la hojita, con el oído atento y la mirada avizora, hemos reacondicionado nuestras fuerzas, nos ejercitamos en el empleo de las nuevas armas del intelecto: brevedad, síntesis, puntería, cortas ráfagas de ideas expresadas con sencillez, sinceridad y categoría. Dos carillas bien cargadas, no de frases, sino de conceptos y "guión grueso, a la cabeza", para dar en el blanco.

Tenemos corresponsales hasta en los más apartados rincones del país, porque cada lector de "Propósitos" es su consciente editor y su sagaz corresponsal. Nuestra empresa es la más poderosa de todas, por lo mismo que está constituída por todos. Su financiación es la más sana y segura, pues que cada uno de los que asumen esta tarea, se extiende por sí mismo su paga, desde el director al más brillante de sus redactores, al más excelso de sus poetas o dibujantes, en sendos cheques del Banco del Deber.

La gente ha puesto su ingenio a prueba para que el joven "Propósitos" no padezca la crisis económica que se ha abatido sobre la nación.

La tesis triunfante es la que indica que "Propósitos" tiene que triplicar su venta. Porque hasta 150 mil ejemplares con su venta se paga; (pasando esa cifra el gasto de papel revierte la ganancia) y, además, porque la madurez de ciertos sectores políticos de la población requiere la confrontación periódica de una línea de conducta cívica.

Algunos insisten en que "Propósitos" debe transformarse en diario, con tal vehemencia y agresividad que dibujan en sus cartas a nuestro director con cabeza cuadrada de adoquín y un sólo ojo en medio de la frente.

Si ese ojo es el que tiene fijo en el verdadero enemigo de nuestra patria, el imperialismo norteamericano, es un acierto gráfico. Pero "Propósitos" es un periódico de la más alta categoría, filtrado de impurezas, "hecho a mano", para formar dirigentes. Cada lector de "Propósitos" es ya un dirigente en la esfera de su actuación.

Las seis páginas de la hojita volandera son suficientes para una iniciación a la función de orientador.

El jueves puede examinar la primera plana. El viernes tiene en la segunda los comentarios internacionales. El sábado entra en los problemas nacionales de la tercera. El domingo lee las literarias de la sexta. El lunes refresca su opinión en la página cuarta, más liviana, más ágil y punzante. El martes estudia la sesuda página quinta. El miércoles echa una ojeada al conjunto, refuerza su sentido de humor con los chistes y apenas si le queda tiempo, aunque no haya seguido este orden, para correr a comprar dos ejemplares, protestarle al vendedor porque no lo exhibe y sentir la satisfacción de vender un "Propósitos", a alguien que prefería leer el Rider...

Vocación de servicio

RECONQUISTA, (Santa Fe). — Sabemos que no se nos negará un lugarcito en la valiente hoja volandera. No tenemos mucha escuela, pero somos capaces de decir lo que pensamos en la cuadrilla, aunque los mandones de turno lo prohiban.

Somos un grupo de obreros que trabajamos en la ruta 9, que corre de Tostado a Reconquista, en el norte de Santa Fe. La empresa Bolognessi y Moretto, ha tomado a su cargo el estudio, proyecto y pavimentación de esa ruta.

Sabemos que en el trayecto de esa ruta poseen estancias varios hombres de las FF.AA. y por eso apuran el trabajo. Y por eso, ahora este olvidado norte santafesino se va a beneficiar con el pavimento. No ignoramos que esa obra la paga el pueblo y la disfrutarán muy pocos. La explotación empresaria es bárbara. Se nos paga por día sólo 2.000.— y 1.800.— pesos. Y en el sector picada de monte, de 2.000.— a 2.500.— pesos por jornadas de 9 y hasta 15 horas. No sabemos lo que es un feriado y menos lo que es un domingo. Sólo nos dan una hora para almorzar y después tenemos que agachar el lomo para que la empresa siga embolsillando. Y al que no le gusta lo echan. No se pagan las horas extras y si uno se lastima no corre el seguro. Uno se siente explotado y sin defensa porque hay mucha desocupación y en seguida lo reemplazan. "Propósitos" nos da mucho aliento. Mientras nosotros nos deslomamos en este trabajo salvaje, el Agrimensor Idiazábal, se da la gran vida en el Grand Hotel de Reconquista. Aquí tenemos Oficina de Trabajo y Previsión, pero no vela por el obrero como debiera, ni toma su defensa.

Saben que el campamento de la empresa está en el Boulevard Hipólito Irigoyen, pero nadie se ocupa y si lo hacemos nosotros nos echan.

Obreros de Bolognessi y Moretto

Archivo Histórico de Revistas Argentinas | www.ahira.com.ar

Otro decano que debe irse: Redonnet

LA PANTALLITA CORRUPTORA

La corrupción que ejercen en la cultura ciudadana los avisos filmados deben ser objeto de una seria atención. La televisión es el medio de difusión más caro que existe, pues el espectador lo paga indirectamente en el precio de los artículos que anuncia, aunque no desee verlos o escucharlos o no posea televisor. Siendo la publicidad más cara de cuantas existen, cualquier producto anunciado por la pantallita puede bajar un 10 % de su precio, si no anuncia por televisión, lo menos que se puede pedir es que esos avisos no hieran la sensibilidad, la inteligencia, el buen gusto, la moral de la familia.

El ordenamiento de las horas oportunas para ubicar un aviso en el programa y la calidad de esos anuncios, son dos de las condiciones ineludibles.

A la hora del almuerzo es de mal gusto anunciar productos para matar moscas, cucarachas, ratones, callicidas, jabones para el baño, papel higiénico, etc., etc.

El último modelo de esta falta de gracia y elegancia mental es el aviso de un papel higiénico, suave como un conejo, después de unas escenas de puntapiés en el trasero, insinuando que "ciertas partes del cuerpo" deben merecer mejor trato. ¡Qué delicadeza!

La Pantallita Cultural

No por cierto la ardiente contribución que la pantallita hace a la difusión del juego del PRODE, el ingenioso nuevo impuesto a la pobreza que ha implantado el Gobierno; ni la exhibición de películas viejas, tantas veces proyectadas; ni el grotesco casamiento de Marrone; o la promoción, de la película pornográfica "Disputas en la cama", evidente traspié de Tato Bores, de una categoría que hasta ahora no se había cocinado en esa cazuela. Las únicas notas que merecen salvarse de la quincena, son las que registran los locutores profesionales Gayoso, Repetto, Villarroel, Pinky (que ha admitido nuestras críticas y ya no sale con una peluca diferente en cada audición), Biasati, Maidana, Paz (y a propósito, ¿qué se hizo de la locutora Mihanovich) y todos los que hacen periodismo con riesgo y seriedad y que en el caso del siniestro en el Río de la Plata, probaron que son tan buenos cronistas y camarógrafos, como los que trabajaron para registrar la vuelta de los astronautas de la Luna.

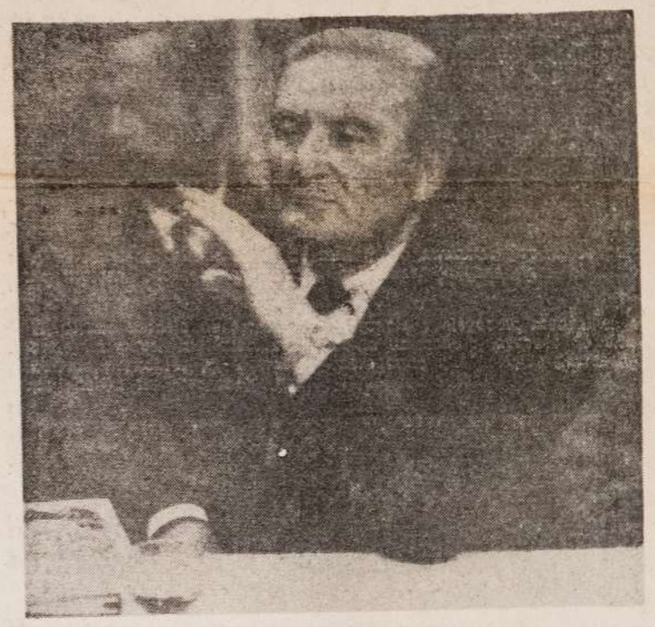

Don Antonio Sofía hablando en la noche del emotivo homenaje que le rindiera la ciudadanía democrática con motivo de su 70 cumpleaños.

BIENESTAR SOCIAL

CON motivo de la inauguración de un policlínico en Olavarría, que comenzó a construirse en 1949, el ministerio publicó un aviso a toda página en la prensa, diciendo "O terminamos con la mentira o la mentira termina con la república, el mismo día se publicaba este fallo ejemplar.

El juez en lo penal, doctor Omar Roberto Ozafrain, hizo lugar a la acción de amparo interpuesta por la doctora Matilde K. de Kreimer en favor de los internados en el hospital Neuropsiquiátrico Melchor Romero, y ordenó la corrección de diversas deficiencias denunciadas y comprobadas.

La acción fue presentada ante la carencia de atención médica adecuada y de alimentos indispensables que recibían los internados, alojados en dependencias en edificios ruinosos y falta de higiene.

El juez puntualiza la tesis del doctor Linares Quintana, según la cual no compete al Poder Judicial el contralor del modo como los poderes políticos del gobierno ejercitan las facultades que la Constitución les ha otorgado privadamente.

Mas los tribunales están llamados a intervenir —según sostiene el mismo jurista—, apenas estos poderes, usando sus facultades privativas, actúen arbitrariamente u opresivamente, violando los derechos o garantías constitucionales y, en general, cualquier norma establecida por la Constitución.

El doctor Ozafrain, después de destacar que el 60 por ciento de las instalaciones del hospital Melchor Romero son antiguas, que faltan personal y alimentos adecuados para satisfacer sus necesidades mínimas, médicos, terapeutas y enfermeros especializados, afirma que surge claramente que "el hospital no promueve adecuadamente el bienestar general y no protege suficientemente la salud de sus internados".

Las medidas dispuestas por el doctor Ozafrain, son las siguientes: en un mes deberá dotarse al hospital de personal —médicos, enfermeros, maestranza, etcétera—, adecuado a sus necesidades, es decir, 160 médicos en vez de los 100 actuales, 700 enfermeros en lugar de los 274 y 57 empleados de cocina y no 6 como hay ahora. En el mismo lapso, deberán arbitrarse los medios para que los enfermos cuenten con comida variada, nutritiva y caliente y suministro de azúcar, actualmente inexistente. También en un mes se debe hacer lo necesario para evitar los olores nauseabundos que despiden algunos baños; cerrar las aberturas malsanas de baños y dormitorios y reparar provisionalmente las deficiencias edilicias.

Dentro de un año, los edificios inhabitables deben estar sustituidos por locales adecuados a la condición humana de los internados y a las disposiciones legales vigentes.

Finalmente el juez impone las costas al gobernador de la provincia, brigadier Miguel Moragues, y al ministro de bienestar social, doctor Juan Defendente Aguirre, y fija los honorarios de la demandante en 2.000 pesos ley.

"El presidente vio por televisión el show del naranjazo". "Con todos los líos que hay ¿tiene tiempo de ver televisión?"

Reconstrucciones históricas

PRELUDIO

por Elisa DE SIL

UN hombre de mediana edad vestido de gris entró acompañado del ordenanza en la salita del general, saludándolo gravemente. El general, de pie ante una pequeña mesa con aspecto de escritorio, todavía sostenía en la mano la tarjeta de presentación del visitante: **"Fulano de Tal" representante privado de la embajada de USA.**

El general indicó al visitante un cómodo sillón y en su rostro se dibujó una apenas perceptible pero amable sonrisa que podría interpretarse como de comprensión de lo que podría venir.

—¿Puedo tener la seguridad que nuestra entrevista quedará entre nosotros? —preguntó el visitante inspeccionando la habitación y, ante la expresión de espera en la cara abotagada del militar, agregó— ...mi general.

—En este momento en mi casa no hay nadie más que nosotros y mi ordenanza en la antecocina a veinte metros de distancia. Puede hablar con toda libertad, lo escucho.

—En tal caso iré directamente al grano. Mis credenciales están en este portafolios. Usted, mi general, no simpatiza mucho con el gobierno republicano de España. ¿O me equivoco?

—No. No se equivoca.

—Lo suponía. Es el caso que la existencia de la Unión Soviética en creciente prosperidad representa para nuestro mundo un peligro mucho mayor que el gobierno republicano de España. Tomó aliento y prosiguió:

—En Italia y en Alemania ya se desvanecieron estas utopías, como también en Portugal. La República Española..., desentona...

—No cabe la menor duda, —intercaló rápidamente el general.

—La existencia de la Unión Soviética es un escollo en el camino del desarrollo normal de nuestro mundo... (la acentuación del vocablo nuestro el general la interpretó a su manera).

—Existe un plan que nos ayudaría a terminar con la Unión Soviética; pero necesitamos para llevarlo a buen término, una España... decente, gobernada por militares secundados por el sector más amenazado: el de las grandes finanzas.

—De acuerdo. Pero... ¿no podría Usted ser algo más explícito respecto al... plan?

—Por supuesto. El avance del régimen nacionalsocialista llevará a Alemania inexorablemente a una guerra cuya primera etapa sería la unificación de Europa..., continental, con miras a formar un ejército paneuropeo que..., con

ayuda o..., asistencia de los interesados, podría aplastar a la Unión Soviética. En recompensa Alemania obtendría vastos territorios hasta los Montes Urales; la colonización de estos territorios la tendría ocupada por lo menos durante medio siglo. Así dejaría de competir con la industria inglesa y... estadounidense y así terminaríamos con la epidemia roja.

—De acuerdo. Pero ¿qué tiene que ver con todo esto la República Española?

—¡Oh! El Ejército paneuropeo solo no podría aplastar a los rojos. Necesitaría una industria de armamentos más vasta y más moderna de la que posee actualmente, y más alejada de la aviación soviética y..., con buenas fuentes de materias primas.

—¿La estadounidense?

—Sin duda. Además Alemania carece de petróleo y su ejército motorizado necesitaría grandes cantidades. Nosotros podríamos proporcionárselo pero..., se supone que tanto Inglaterra como la USA son países democráticos y contrarios al nazismo, perdón..., nacionalsocialismo. Así, en caso de guerra, no prodríamos proveer a Hitler..., ni armas, ni petróleo.

—¿Y entonces?

—Lo podría hacer un país neutral..., en apariencia, pero en realidad enemigo de la Unión Soviética...

—Ah, comienzo a comprender.

—Precisamente. Si España llegare a convertirse en una..., diríamos..., dictadura militar con Usted a la cabeza, podríamos enviar a España todas las armas y todo el petróleo que Hitler llegara a necesitar; Usted remitiría todo esto a Alemania... en agradecimiento...

—¿A quién y qué tendríamos que agradecer?

—A Italia y Alemania que le ayudarían a Usted a instaurar en España un gobierno militar..., fuerte.

—Francamente... Os felicito a todos los que habeis elaborado este plan: de tan largo alcance...

—No tanto. Entonces: ¿estaría usted de acuerdo? ¿Aceptaría usted, en principio la jefatura de la..., diríamos..., rebelión?

—De mil amores...

—Está bien. Yo seré su enlace con..., sus nuevos amigos y aliados invisibles... Somos gente práctica. Usted tendrá todos sus gastos cubiertos..., económicamente la rebeldía que salvará a España, corre de nuestra cuenta... ¡Ah! Sí: no lo tome a mal, mi general, pero..., todos somos de carne y hueso... ¿Podría facilitarme el nombre de su..., segundo?

—Podría ser el general Francisco Franco. ¿Lo conoce?

—Conocemos a todos los oficiales del ejército español. "All-Right", si en la emergencia usted llegara a necesitar algunos datos, en la Embajada podría obtenerlos muy detallados.

—Pues, con la protección de Dios...

—Y nuestra...

—Veremos qué sale de esto...

—Con mucha discreción...

—Como que en ello me va la cabeza...

—Adios...

—Olvida usted su portafolios...

—Es suyo... dentro tiene usted el combustible necesario para arrancar...

JUBILADOS

Gobierno y deudas de las Cajas

por J. MEDINA OLAZAR

EXISTEN dos cuestiones fundamentales que condicionan la situación económica de la clase pasiva —la más desamparada frente a una crisis irrefrenable—: el gobierno colegiado de las cajas, la percepción de los recursos financieros incluso la recuperación de las enormes sumas ilegalmente transferidas a otros destinos, impagas por el Estado sobre las cuales ya se debiera conocer el monto aproximado.

GOBIERNO DE LAS CAJAS

En julio de 1966 el gobierno de facto anuló al gobierno colegiado de las cajas reemplazando a éste por un interventor. Se trataba de una clara extralimitación del P.E. pues nombraba a un funcionario que debía manejar grandes sumas de dinero que hoy ascienden a más de 600.000 millones de pesos por año.

En febrero del corriente se anunció el nombramiento de una comisión encargada de estudiar las medidas para restituir el gobierno colegiado a las cajas, tal como lo manda la ley. Se trata de una situación que ha tardado en regularizarse a pesar de las demandas repetidas de las asociaciones de jubilados.

DEUDAS DE LAS CAJAS

Se trata como es bien sabido de un viejo vicio que ha venido acentuándose en forma tan grave que si no se encuentra un freno seguro en cualquier época podría provocar la suspensión de pagos a jubilados y pensionados. La corruptela se inició hace medio siglo, toma impulso en el período 43|54 y con el tiempo adquiere dimensiones inquietantes.

Las deudas a las cajas provienen de varios orígenes: del Estado, reteniendo los aportes que le corresponde como empleador; extrayendo fondos y reemplazándolos con títulos y papeles prácticamente inconvertibles. Existe otra variante igualmente peligrosa: la desviación de los aportes hacia destinos que no sean el pago de las jubilaciones, pensiones, retroactividades, etc. O sea aquellos servicios que están demorados y que por ello perjudican tanto más a la clase pasiva a medida que la inflación aumenta. La maniobra de los empleadores consiste en retener los aportes que le corresponde o la de sus empleados u obrero o ambos a la vez. Faltaría aún agregar los pagos de las jubilaciones y pensiones ilegítimas reveladas por el censo llevado a cabo a principios del año 1971, que aunque no se conoce todavía en detalle los resultados, el ministro de Bienestar Social dio a conocer una información sobre la situación irregular de 96.000 jubilados y pensionados, de los cuales 39.095 titulares fueron dados inmediatamente de baja, no tenían derecho a percepción alguna y se les pagaba mensualmente sumas que oscilaban entre 1.200 y 1.500 millones de pesos mensuales. Queda aún por investigar alrededor de 47.000 casos dudosos y se habían recuperado 30 millones de pesos que se acreditaron a cuenta de auténticos jubilados y pensionados. Es muy probable que si se investiga más a fondo aparezcan muchas más jubilaciones y pensiones ilegítimas. La industria de gestores deshonestos llegó en los últimos 25 años a suministrarle crecientes utilidades y agregar con falsas jubilaciones nuevos parásitos a las cajas debilitadas por todos lados.

MONTO DE LAS DEUDAS

Todavía no se conoce exactamente el monto de las deudas que tienen las cajas. Tanto es así que para averiguarlo fue nombrada una comisión especial sobre la cual nos referimos enseguida. El gobierno del Dr. Illia estimaba que la deuda acumulada ascendería arriba de los 700 mil millones de pesos m|n. (pesos m|n. actualizados al año 1960). Otras fuentes señalan que la deuda aumentó entre el 30-XII-1958 al 31-IX-1968 entre m$n. 55.700 millones a mn. 137.600 millones respectivamente. Por su parte los centros que agrupan a los jubilados de los bancos de la Nación, Central e Hipotecario declararon que aún sin computar la deuda total del Estado a las cajas, cuyo monto se ignora, los "aportes ausentes" ascienden a m$n. 414.000 millones de pesos moneda nacional, suma que permitiría abonar todo lo que las cajas deben a sus beneficiarios —m$n. 393.000 millones— y hacer frente a un año completo de prestaciones ("La Prensa", 26-XI-1968).

Por ley 18.117 —no publicada en el Boletín Oficial— fue transferido a la Tesorería Nacional para atender gastos generales (que nada tienen que ver con los fondos que son propiedad de los afiliados) m$n. 100.000 millones por decreto reservado 437 del 31 de enero de 1969 se dedicaron m$n. 40.000 millones para atender jubilaciones llamadas retiro de sectores expresamente excluidos de la ley 18.037 (militares, etc.).

DEUDAS PROBABLES

Mientras tanto, sin considerar las amortizaciones realizadas que desconocemos y sin incluir la supuesta extracción que señalan los bancarios la deuda podría oscilar entre los m$n. 280.000 millones y m$n. 554.000 millones de acuerdo a las dos variantes consideradas.

Comisión: Para determinar el total de la deuda del Estado con las cajas se constituyó el 11 de mayo una comisión interministerial fijándose un plazo de 30 días para terminar su cometido. En igual lapso posterior los ministerios de Bienestar Social y de Trabajo elevarían sus conclusiones al P.E. Ha transcurrido un año y aún no se conoce el dictamen de la comisión.

"Desde hoy —dijo el ministro de Bienestar Social al informar sobre la constitución de la comisión aludida— el Gobierno se ha colocado a la cabeza de la empresa previsional. El Estado en un decreto histórico y revolucionario se aviene a ser fiscalizado como cualquier empleador para que todos sepamos la verdad". Y agregó dirigiéndose al secretario de Hacienda que se encontraba presente: "Siempre ha sido para el sistema previsional argentino la Secretaría de Hacienda el gran enemigo, hoy está usted acá para demostrar lo contrario".

¡Otra irregularidad del PRODE! El que ganó la polla es criador de pollos.

por Pop HAPPENING

Esta vez el "capitán Invierno", quiere hacer bien las cosas. Un ejército de psicólogos, publicistas, expertos en relaciones públicas, sastres, maquilladores, foniatras, orienta la campaña que enseñará a "hacer goles" al público. Las órdenes son estrictas: No nombrar para nada al jefe del partido, Capitán Ingeniero Alvaro Alzogaray. Hacer olvidar con nuevos **slogans** los famosos de su actuación pública. Nada de "Hay que pasar el invierno", ni "Hay que apretarse el cinturón", esta vez. Don Alvaro se presentará ante las cámaras, peinado, cepillado, compuesto y en actitud presidenciable, si le hace falta un peluquín, no se vacilará en obligarlo a que lo use. Nada de gestos nerviosos. Tranquilo, seguro de que su programa brasileño es el que conviene al país, escribirá en "La Prensa" explicando que la imagen de la nación se mejora, con una minoría de poseyentes, de buen aspecto, contentos de la vida, bien vestidos, bien calzados, bien comidos, de "buena presencia", que representen la "nueva fuerza" de 24 millones de "buscas", que se las arreglan como **proden** y tratan de hacer goles, ya que no pueden hacer otra cosa.

La imagen contraria del descamisado, con la musiquita de ¡goles, goles, en vez del; Bon, bon, bon!, de los bomberos que le dan al bombo de ¡Qué - grande - sos - porón - bon - bon!

Y lo primero que se les enseña a los jóvenes forzudos, como a esos vendedores de enciclopedias a los que se da clase, es el valor de las letras. Por eso asistimos conmovidos a la explicación que dio un joven rechonchito, de la letra G. La G dijo, es la inicial de grandeza y grandeza es la vocación del gran pueblo argentino salud. En ese momento mi mujer vociferaba presa de un ataque de grandeza: "La lata de aceite de semilla de uva subió a 500 pesos" "Y el dólar a 1.200", le repliqué, por algo somos grandes.

¿Quién es quién en Filosofía y Letras?

DESPUES de la categórica denuncia de los representantes de la asamblea estudiantil docente de la Facultad de Filosofía y Letras, de la que participaron alrededor de tres mil alumnos no le queda al Dr. Antonio Serrano Redonnet, otro recurso que renunciar e irse.

Cumpliría una aspiración general del alumnado que lo acusa concretamente de que los destrozos a que hace mención una causa radicada por las autoridades fueron efectuados por un grupo de personas extrañas traidas por el decano y el consejo, con el objeto de instrumentar la opinión pública y promover medidas represivas contra el movimiento estudiantil."

"Una vez más queda claro quién es quién en nuestra Facultad. Por un lado los estudiantes que queremos la Facultad abierta para estudiar y por el otro el decano y el consejo que la cierran. Los estudiantes queremos una Facultad y no una cárcel, sin rejas, ni policías, ni cortinas metálicas que nos dividan."

El comunicado ratifica la decisión de interpelar al decano en presencia del ministro de Educación y del rector de la Universidad, en cumplimiento de la resolución adoptada en la asamblea estudiantil docente del día 11.

Dr. Antonio Serrano Redonnet: su renuncia pacificaría la Facultad de Filosofía y Letras, tan desquiciada por su pésima actuación.

FIEBRE TIFOIDEA EN BUENOS AIRES

por Fabio ALVAREZ LLANOS

DIAS pasados un hecho nada agradable sacudió la modorra burocrática de algunos funcionarios de la secretaría de Salud Pública, dependiente de la municipalidad de la ciudad de Buenos Aires,, los vecinos de una popular barriada del Bajo de Flores clamaban a viva voz, su preocupación por el eminente brote de una peste considerada maldita: **LA FIEBRE TIFOIDEA.**

Tratando de historiar sus orígenes conocidos, en el siglo XVIII se la comienza a distinguir de otras enfermedades virósicas, su pariente más cercano EL TIFUS (no sólo fonéticamente) guarda una relación en los sintomas, recien en 1837 el bacteriólogo americano Dr. Gerhar la supo distinguir del Tifus, no obstante hubo que esperar hasta mayo de 1880, para que otra eminencia como fue el Dr. Ebert, identificara el bacilo culpable.

Este movedizo germen aparece delante del microscopio como un bastoncillo piloso, el bacilo de Ebert, bautizado años más tarde, se encuentra y habita en el agua, se reproduce y subsiste en lugares pantanosos y tiene la virtud de no morir en su traslado a verduras, leche y comidas licuosas.

Es por este lado, donde comienzan los sintomas de un serio problema existencial y preventivo, que como es lógico engendra un afligente reclamo social.

El bacilo de la fiebre tifoidea, pese a las opiniones encontradas de algunos facultativos, habita y está en pendiente amenaza en la propia Capital, lugares de focos: **LOS SANJONES QUE RODEAN LAS VILLAS MISERIA del BAJO FLORES** (villas Bonorino, Piolín, Barrio Lacarra, Barrio Lafuente, Villa Autopista, etc.)..., pero ATENCION: que este germen maldito también puede y sienta sus reales en otras villas de emergencia del radio suburbano, donde cuenta con un aliado natural, **LA FALTA DE AGUA**, que hace que poblaciones enteras se vean amenazadas por el flagelo de una epidemia que según los técnicos bacteriólogos y médicos especialistas consultados, se hará **"depués más difícil curar que prevenir"**

Estos mismos facultativos dependientes de la Municipalidad, opinan, que al producirse un brote epidémico de fiebre tifoidea, **TODO DEBE SER CELOSAMENTE CONTROLADO,** los cauces y provisiones de agua, el suministro de los alimentos debe ser rigurosamente controlado, la leche debe ser hervida, al igual que las verduras, las frutas, etc.

Pero existe entre estos médicos y otros consultados opiniones coincidentes, como por ejemplo. LA MEJORA SUBSTANCIAL DEL NIVEL DE VIDA, LA CREACION DE NIVELES HIGIENICOS ADECUADOS, LA ERRADICACION DE LAS VILLAS DE EMERGENCIA, LA SOLUCION INTEGRAL AL PROBLEMA HABITACIONAL, y la creación DE UNA VERDADERA MEDICINA PREVENTIVA, que logre DETECTAR Y ANIQUILAR LOS POSIBLES FOCOS CONTAMINADORES DE ESTA Y OTRAS PESTES

"No hay tantos bombos como antes". "Ahora están de moda los patos".

Archivo Histórico de Revistas Argentinas | www.ahira.com.ar

Denuncian los abogados

En la Conferencia de Prensa celebrada en el estudio del Dr. Carlos Sánchez Viamonte y que fuera convocada por la Comisión por las Libertades del ENCUENTRO NACIONAL DE LOS ARGENTINOS (ENA), La COMISION JURIDICA DE LA LIGA ARGENTINA POR LOS DERECHOS DEL HOMBRE, el COMITE CONTRA EL MACARTISMO, EL MOVIMIENTO NACIONAL CONTRA LA REPRESION Y LAS TORTURAS, por defensores de presos políticos, se denunció a la opinión pública los vejámenes y torturas de que han sido objeto presas políticas de distinta condición incluso en estado de gravidez.

El Doctor Lema leyó una carta de los presos políticos de Devoto, denunciando el trato humillante y vejatorio que reciben en esa cárcel.

Manifestaron que la enunciación de algunos de los casos más graves de ningún modo agota la larga lista de víctimas.

SILVIA URDAMPILLETA: Sometida a terribles torturas durante tres días y tres noches, donde se alternaba la aplicación de picana eléctrica en los lugares más sensibles, incluso órganos genitales, con manoseos salvajes, insultos y ultrajes al pudor que le provocaron un paro cardíaco en DIPA.

ELENA CODAN: En DIPA sufrió largas sesiones de torturas con picana eléctrica y terribles ofensas y vejámenes al pudor; siendo violada luego de haber declarado ante el juez y habérsele levantado la incomunicación.

EMMA de BENEDETTI: Embarazada de 4 meses fue picaneada incluso en genitales en dependencias de DIPA.

ELENA DA SILVA: También torturada en forma similar en sede de DIPA.

ESTHER OBERLIN de SALAMI: PERDIO SU HIJO EN GESTACION DE 3 MESES a consecuencia de las torturas.

VALLEJOS de PEREZ: Torturada en DIPA.

MARIA LUISA CERVIÑO: Embarazada de cuatro meses fue picaneada en dependencias policiales de Rosario, donde una terrible hemorragia interrumpió las sesiones de torturas.

ADELA LEONARDA JORGE: Fue torturada con picana eléctrica y estaqueada en DIPA.

GUIOMAR SCHMIDT: Sometida a aplicaciones de picana eléctrica durante 3 días.

ANA BERNAUTE de OBERLIN: Detenida en Rosario el 10 de abril y llevada a Jefatura de Policía; luego a la Alcaidía de Mujeres y desde allí llevada de madrugada, esposada, con los ojos vendados en un auto a un lugar desconocido, donde se la somete a terribles torturas durante 3 noches y 3 días, picaneándola en los lugares más sensibles y amenazada de morir electrocutada al envolverle las piernas en cordones.

SUSANA LUNA: Juzgada ante la Cámara Federal y absuelta, puesta sin embargo a disposición del P.E., hasta fecha reciente, fue bárbaramente torturada y violada, en DIPA. Se encontraba embarazada, y los vejámenes determinaron que, nacido su hijo, éste muriera a los pocos días, por hemorragias. Los médicos afirman que su muerte se debió a los golpes sufridos por la embarazada.

Los terribles y vibrantes testimonios que se publican escritos por Ana B. de Oberlin, Elena Coda, Silvia Urdampilleta, Emma de Benedetti, y otras, ponen de manifiesto el sadismo y la perversión con que se violan los más elementales derechos naturales, las garantías constitucionales y las más elementales normas de la civilización que establece la Declaración Universal de los Derechos Humanos.

Los asistentes a la Conferencia de Prensa manifestaron no sólo su repudio por los métodos de violencia contra seres secuestrados e indefensos por parte de funcionarios policiales, sino también la necesidad de que todo el pueblo sin excepción con la mayor celeridad impida la prosecución de este sistema de torturas, cuyos ejecutores, inspiradores y cómplices forman una verdadera banda delictiva, ya que los casos denunciados de DIPA son repetidos con pequeñas variantes en dependencias policiales y militares de Rosario, Corrientes, Córdoba, Tucumán y en otras zonas del país.

La dignidad del pueblo argentino obliga a todos sin excepción a rebelarse, organizarse y unirse contra estos bárbaros métodos, que se han agudizado por el régimen que vivimos desde el 28 de junio de 1966 y que sólo pueden parangonarse con las hordas del nazismo.

LA DIVISION DE INVESTIGACIONES ANTIDEMOCRATICAS (DIPA) que se autoerige en censor y dueño de almas y vidas, y en quien se apoya en buena parte el régimen actual contra el pueblo, demuestra con estos pocos casos lo que en su esencia significa: una cueva de torturadores. Los inquisidores medievales se servían del hierro candente, los pequeños modernos monstruos aplican la electricidad y la perversión sexual, para "quebrar conciencias". Grave error: la vida pueden quitarla, pero la conciencia humana es inquebrantable.

El pueblo argentino tiene la palabra.

Buenos Aires, 11 de mayo de 1972.

CARLOS SANCHEZ VIAMONTE; HERARDO QUIJANO; ISAINA S. de WEISS; VICENTE ZITO LEMA; CARLOS BUSTOS; ANGEL TELLO; ANTONIO SOFIA; ENRIQUE TORTOSA; LAURA RABEY; JORGE TESTE.

INSTITUCIONES: ENCUENTRO NACIONAL DE LOS ARGENTINOS; LIGA ARGENTINA POR LOS DERECHOS DEL HOMBRE; COMISION NACIONAL INTERSINDICAL; COMITE CONTRA EL MACARTISMO; MOVIMIENTO NACIONAL CONTRA LA REPRESION Y LAS TORTURAS; FUA; FUBA; CENTRO DE ESTUDIANTES DE DERECHO Y CIENCIAS SOCIALES y otros.

1º DE MAYO EN MADRID

QUE NUNCA MAS VUELVA A OCURRIR

SOY EMMA ELIDA DE BENEDETTI

SOY Emma Elida de Benedetti, y fui detenida por personal de Superintendencia de Seguridad Federal el 1º de abril junto con otras personas.

Somos conducidas al edificio donde trabajan S. de S.F. 2º piso DIPA; ahí permanezco sentada mirando a la pared hasta el día 2 de abril a la noche donde se me somete a un "interrogatorio" con amenazas, tortura moral, los ojos vendados y encapuchada de la que tiran y aflojan de atrás en forma que por momentos no puedo respirar. Esto dura horas, aunque no puedo precisar el momento en que me dejan descansar; yo estoy embarazada de 4 meses y medio (en el momento de la detención) y pienso que no se me va a someter a otras torturas, pero en la madrugada del 7 de abril a las 2,30 hs. me van a buscar a la pieza donde estoy durmiendo y me llevan esposada con las manos atrás a otra habitación en el mismo piso donde me hacen sentar mirando para adelante; de repente alguien se acerca de atrás vendándome los ojos con varias vueltas de gasa alrededor de la cabeza y sujetándolo con cinta adhesiva; me hace levantar de la silla donde he estado sentada y me lleva a otra pieza. Allí, entre insultos y amenazas de hacerme perder la criatura, me desnudan, suben arriba de una mesa o escritorio, me atan con los brazos en cruz y las piernas separadas y comienzan a picanearme en la planta de los pies, piernas, en el costado derecho, los senos, las axilas y la vagina (en dos o tres oportunidades). En momento en que me picanean, uno de los hombres que interviene en la tortura, me manosea los pechos, y también, después en número que no puedo precisar, —sólo sé que más de uno— me meten los dedos en la vagina. En todo momento me dicen insultos irrepetibles, y me dicen que ellos tienen tiempo como para reventarme el niño, hacerme uno y de nuevo reventármelo, además de amenazas de hacer matar a mi familia, hacerme desaparecer, etc., etc.. Hay un médico en las torturas al que llaman doctor y él es el que me revisa antes de comenzarlas y tomándome el pulso, las pulsaciones del corazón y presionando el vientre (donde está ubicada la criatura), les dice: "Déle tranquilos nomás, que está bien alto y prendido". Entonces comienzan.

SOY ELENA CODA

Soy Elena Coda. Fui detenida el 1º de abril, llevada a DIPA e incomunicada por 36 hs. durante las cuales se me negó tomar agua. Al cabo de este tiempo fui esposada y llevada a empujones hasta una habitación oscura mientras recibía insultos y amenazas de que iba a ser destrozada. Me vendaron fuertemente los ojos, donde en forma lenta y morbosa me desnudaron totalmente. Me ataron fuertemente a una mesa con los brazos y piernas estiradas y abiertas. Me mojaron el cuerpo con un trapo y comenzaron a picanearme en varias partes simultáneamente, en la planta de los pies, piernas, genitales, vientre y axilas. Para que no gritara me taparon la boca con una almohada hasta asfixiarme. Entonces me quitaron la almohada y me picaneaban en los labios y encías. Durante mucho tiempo me torturaron sin hacerme ningún tipo de preguntas; sólo paraban para que recobrara la respiración. Aprovechaban estos momentos para golpearme la cara e insultarme. Sentía por todo el cuerpo un dolor insoportable, como si garras eléctricas al rojo vivo me desgarraran y arrancaran la carne a pedazos.

Durante los momentos que no me picaneaban o sino, turnándose, bebían, se mataban de risa, decían toda clase de morbosidades. Esto duró toda la noche. Cuando me llevaron de vuelta a la celda, estaba ciega de un ojo, con los brazos y piernas totalmente paralizados, los tendones de una mano lesionados y el vientre cubierto de llagas provocadas por la picana. Estuve 4 días tirada en el piso sobre diarios, con fiebre y sin poder moverme. La picana me provocaba un dolor insoportable. Pasé todas esas noches sin poder dormir y escuchando los gritos de dolor de los detenidos que eran torturados. Había perdido la memoria, tenía violentos ataques de risa y llanto en algunos momentos delirabo. La tortura, si bien sicológica esos días seguía continuamente se paraban delante de la puerta de mi celda y decían: "Hay que llevarla; tiene que cantar, vamos a darle con todo, no ahora, después...". Sino entraban en malón en mi celda. A 6º día declaré ante la Cámara Federal en lo Penal que se constituyó en DIPA. Lo hice ante el juez Smart y su secretario. Ahí el secretario me aconsejó que no denunciara las torturas, que iba a ser mejor; que todo eso era común y que no iban a tocarme más.

Me levantaron la incomunicación. Me llevaron de nuevo a la celda, me trajeron un colchón, me acosté y me dormí. Aproximadamente una hora después me despertaron violentamente, me esposaron, me llevaron a otra habitación donde me vendaron y fui llevada nuevamente a la cámara de torturas; me estaqueaban y comencé a tener hemorragias, fuertes ganas de vomitar, no podía respirar y perdí el conocimiento. Me reanimaron con golpes, insultos y picana. Uno de los torturadores gemía y jadeaba sobre mi pecho mientras me picaneaban. Cuando tardaba la picana me baboseaba. Amenazaron con usar un aparato, con el cual llegarían a picanearme la matriz, aunque decían que no era necesario puesto que debido a la hemorragia ya tenía media matriz afuera. Perdí por completo la sensibilidad en los brazos y piernas. Respiraba cada vez con mayor dificultad. Cada vez que perdía el conocimiento era reanimada con picana. Amenazaban constantemente con violarme. Finalmente fui violada por uno de ellos, mientras otros me picaneaban la cabeza y otros me manoseaban todo el cuerpo. Sentí que un vómito me ahogaba la garganta y un fuerte dolor en toda la cabeza, como si algo hubiera estallado dentro de mi cerebro.

Cuando me llevaron nuevamente a la celda ya era de día. Me temblaba todo el cuerpo y tenía constantes y violentas sacudidas, como si una corriente eléctrica me atravesara y destrozara los huesos. Había perdido conciencia de dónde estaba y por qué estaba en esas condiciones.

Así estuve durante unas horas, después de las cuales fui llevada por la Policía Federal a declarar frente al juez de la Cámara Federal en lo Penal de la Nación.

SOY SILVIA URDAMPILLETA

Soy Silvia Urdampilleta. Me detienen a las 13 y 30. Durante 48 horas permanezco parada, esposada, sin agua y sin comida. A las 48 horas me pasan a los llamados "tubos". Alrededor de las 12 de la noche apagan las luces y se introduce en una celda un individuo con una venda y selanza sobre mí mientras me vendan. El resto me alza y me atapan la cara. La sala de torturs posee una mesa en cuyos extremos tiene 4 anillos. Me envuelven los tobillos y muñecas con vendas de espuma de goma y sobre ellas las ligaduras. Al lado de la cabeza, el grabado. El médico nos revisa y constata nuestro estado físico para determinar hasta dónde se puede torturar. La picana es un elemento con filamentos de distintas formas. Se aplican de tres o más conjuntamente lo que produce mareos. Se aplican en piernas, brazos, abdomen la manera de aplicarla es como si estuvieran "pintando" sea en ningún momento la levantan. La otra, que tiene más descarga la aplican en las zonas húmedas, cuello, senos y en la parte interior de las piernas dejando marcas como puntos grandes. Eso en cuanto a los métodos físicos utilizados; para que los gritos no se sientan ponen música a todo volumen y tapan la boca con almohadones. Cuando ya habrán pasado varias horas de picana (4) las marcas son demasiado evidentes, por lo tanto pasan a envolvernos con tohallas mojadas y la conducción de la electricidad se hace de esa manera generalizada pero a la vez más fuerte. Mientras aplican la picana, los interrogatorios están intercalados con obscenidades de todo tipo. El manoseo es constante y las aberraciones dichas verbalmente son propias de sicópatas sexuales. Al amanecer

cuando comienzan a llegar empleados, nos cubren las heridas con cremas hidratantes. Nos sacan con los mismos métodos que nos trajeron. Durante los días posteriores a la tortura está prohibido ducharnos, agua, comida e incluso sacarnos del calabozo.

Cuando llamamos a un médico, viene cualquier empleado y cuando queremos hacer constatar las torturas, se ríen y amenazan de que no digamos tonterías. Otra forma de tortura que se aplica junto con la picana, consiste en colocar la cabeza dentro de un recipiente como si fuera un gorro. Este gorro a la vez está conectado con un micrófono y dos audífonos. Esto funciona así, con la aplicación de la picana, los gritos se trasmiten al micrófono y como éste está conectado con los audífonos nuestros propios gritos, nos produce lesiones en el sistema auditivo, que puede llegar a la sordera. Otra forma de torturas, es en la misma mesa y a partir de los enganches van tironeando como si quisieran descuartizarnos y cuando el cuerpo queda tan estirado aprovechan para pegarnos, manosearnos y tirarnos la cabeza hacia abajo de la mesa. Las sesiones de torturas, en mi caso y en el de la mayoría duraron como seis horas y se repiten varios días. Quise relatar aquí los métodos generales de la tortura. Existen más, tantos como pensamientos y actos que puedan engendrar la mente de los torturadores para tratar de cumplir sus fines, pero su esfuerzo es vano. Sabemos que la tortura es sólo un momento de sufrimiento y éste es pequeño si lo comparamos con el sufrimiento de nuestra clase obrera. Quieren matar nuestras ideas. Sin embargo las fortifican. Quieren mutilar nuestros cuerpos. Sin embargo, nos seguiremos sintiendo henchidos de lucha. Sabemos que al logro de sus fines la tortura es inútil. En estos momentos sólo se piensa en todas las cosas que hacen de un hombre un revolucionario.

SOY ANA BERRARTE DE OBERLIN

Soy Ana Berrarte de Oberlin, detenida el 10 de abril de 1972 en Pasaje Tiscornia, Rosario. En Jefatura de Policía de Rosario.

"Desde el momento de mi detención se me insultó, amenazó con torturas y se me dio trato de una prostituta. Allí una persona me cacheteó y me ordenó desnudarme. Ante mis gritos me taparon la boca, me golpearon en el vientre y trataron de desvestirme por la fuerza. Como seguí gritando y dado el lugar en que estaba, me dejaron. Permanecí sin comer más de 24 hs. y se me negaba permiso para ir al baño. Dormí sentada en una oficina durante dos noches y otras dos sobre una mesa. Por todo abrigo se me prestó un capote de policía en desuso. Recién se me trasladó a la Alcaidía de Mujeres donde pude bañarme y dormir en una cama; la octava noche desde la detención, y después de haber permanecido secuestrada durante tres días en el lugar donde se me torturó, no se me informó a quién, ni cuándo habían entregado a mi hijo detenido conmigo.

En un lugar desconocido, el viernes 14 a las dos y media de la madrugada, me esposan con las manos atrás y me trasladan en auto a un lugar desconocido. Allí me desnudan y me acuestan sobre una mesa (supongo), sobre la cual hay un colchón húmedo. Me atan los tobillos y las muñecas, y comienzan a picanearme, especialmente en los senos, los genitales, las axilas y la boca; alternan la picana con manoseos, masturbación, todo el tiempo me insultan y me dicen las groserías más repugnantes. Tratan de destruirme moralmente diciéndome que mi marido ha muerto (fue herido gravemente cuando nos detuvieron); que era una "cornuda"; que mi esposo era homosexual y que había abandonado a mis hijos. Que no había pensado en mis padres, y otros recursos por el estilo.

Prueban distintos métodos para encontrar la forma de destruirme; me preguntan si le temo a la muerte y qué habría hecho si me daban una pistola para matarme. Colocan un objeto frío sobre mi vientre y afirman que es una granada con retardo, que van colocando en mi vagina y la harán estallar. Me dicen si tengo sed, si quiero agua. Amenazan con aplicarme pentotal, aunque luego me explican que no lo harán, porque puedo quedarme "tarada". Aseguran que picanearán de tal modo que no podré tener relaciones sexuales nunca más y que quedaré estéril, o que lo harán hasta que tenga todos los órganos genitales "afuera".

El torturador insistía en que lo insultara y me provocaba diciéndome que seguramente yo estaba pensando que era un sádico y que llamaría "manoseo" a lo que estaba haciendo; pero que me equivocaba: él era un científico, por eso acompañaba todas sus acciones con explicaciones acerca de mi conformación física, mi resistencia, los fundamentos de los distintos métodos, especialmente de los que él llamaba "técnicas sexuales".

Esa noche el interrogatorio versó sobre tres temas: 1º) La muerte del general Sánchez con la que era evidente que no estábamos relacionados; 2º) La opinión que yo tenía sobre la Policía de la Provincia, sobre la de Santa Fe y la de Rosario; esto evidentemente para usarlo para hacer críticas entre ellos, y 3º) Sobre las relaciones sexuales que mantenía con mi esposo con todas las variantes que este tema sugería. En resumen, no se me preguntó, durante toda la sesión, nada concreto. La misma tenía como única finalidad "quebrarme", "ablandarme".

Todo el día siguiente lo pasé sentada con la manos fuertemente atadas atrás con una tira de gasa. A raíz de esto tuve gran dificultad para mover el brazo derecho durante cinco días; me vigilaban dos o tres hombres armados.

A medianoche (calculo) regresan los torturadores. Me hacen traer un colchón, dos frazadas, me atan las manos adelante y no tan apretadas. Encienden la estufa y me dan para comer un emparedado de milanesa. Cuando ya creo que todo ha terminado me llevan nuevamente a la sala de torturas y me hacen desvestir. Cuando estoy desnuda me dicen que vuelva a vestirme que van a darme otra oportunidad. Ya vestida me atan con correas las dos muñecas y me llevan a otra habitación, donde están reunidas varias personas que me interrogarán esta vez. Afirman que con todo el material enviado desde Santa Fe y no sé qué partes más...

Este interrogatorio no tiene por finalidad hacerme confesar nada, puesto que de nada se me acusa, sino de lograr nombres y direcciones para, según sus palabras, hacer "reventar" otra casa.

Para entrar en esa habitación se me colocó otra venda sobre la que ya tenía, tan apretada que el nudo que sujetaba mi pelo por debajo de ella dejó insensibilizada toda una zona de mi cabeza, junto a la nuca, durante varios días. En esos momentos me parecía que mi cabeza estallaría. Todo el tiempo la persona que había dirigido las torturas el día anterior, imitaba el ruido de la "máquina" y me tocaba simulando aplicarla. Me lastimé una rodilla al reaccionar ante una de esas imitaciones. También hacían funcionar realmente la picana para que escuchara el ruido o, ante una respuesta mía exclamaban: "Pero ésta quiere máquina..."

Alternadamente ensayaron otros métodos, como envolver mis piernas con un cordón diciendo que iban a electrocutarme; atarme ambas muñecas y tirar de las cuerdas cuando las respuestas que daba no los satisfacía; sacarme de la sala y sentarme sobre la mesa de torturas; pedir la "inyección"; colocarme una goma en el brazo y hacer todo un simulacro de que iban a darme pentotal, desistiendo a último momento. Pegarme patadas cuando les daba la espalda, etc. Durante todo el proceso un médico me controlaba y sólo me seguían torturando después que éste comprobaba que aún resistía físicamente.

Continué vendada otro día más y otra noche (en total fueron dos días y tres noches) hasta que el domingo me quitaron las vendas y vi que estaba nuevamente en el patio de la Jefatura de Policía.

De todo lo que sufrí lo más repugnante e inolvidable son las vejaciones que el pudor me impide relatar en detalle y que sólo pude superar pensando que no podía hacer nada para evitarlas, pues estaba vendada atada de pies y manos; me tapaban la boca con una almohada para que no gritara. No sabía dónde estaba ni de quién podía esperar ayuda, puesto que había sido la misma policía la que me entregara para que me llevasen a ese lugar. Lo más desesperante es la sensación de total impotencia.

Archivo Histórico de Revistas Argentinas | www.ahira.com.ar

Inicia Teatro del Pueblo su temporada

Cine

Por Ismael R. ARCELLA

HULOT AL VOLANTE

EN **"Hulot al volante"** Jacques Tati ratifica lo que expresó él mismo hace unos años y que sintetiza el sentido de toda su obra: **"Sin querer ofrecer un mensaje, desearía alcanzar a expresar aquello que lleva a la supresión de la personalidad en un mundo siempre más mecanizado".** Ese es el común denominador de las películas más importantes de este creador francés. Decimos creador porque el cine de Tati es un cine de autor, en el que todos los elementos que constituyen la obra cinematográfica, están sometidos a su personalidad que aflorara en **"Día de fiesta"** (1948) y que se revelara plenamente en **"Las vacaciones del señor Hulot"** (1953). Tati asume toda la responsabilidad creadora en sus films y les otorga su particular impronta.. En **"Hulot al volante"** el objeto de la sátira es el automóvil. Tati rehuye analizar las implicancias que el aludido bien mueble (al que se le ha adjudicado un régimen jurídico especial) producto del desarrollo social, produce en lo que el filisteísmo burgués denomina "estatus". Ha evitado con indudable inteligencia y tacto convertirse en un sociólogo de apresuradas conclusiones inanes. Sus dardos se enderezan preferentemente a los problemas que derivan de la presencia del automóvil en las grandes ciudades y rutas más concurridas, sin olvidar algunos aspectos del negocio automovilístico. Es el tránsito lo que más atrae a la observación de Tati. En este territorio hay que reconocerle eximias dotes de observador de los hechos cotidianos que suceden alrededor del automóvil que convierte con tacómicos visuales que surgen sorlento artístico en notables efectos presivamente con increíble fluidez. En algunos tramos de la película, por ejemplo un choque múltiple, se despliega ante el espectador una suerte de ballet que convierte al film en una empinada expresión cinematográfica. Las flechas irónicas de Tati se dirigen además del tránsito hacia ciertas facetas de la industria automovilística, entre otras a la fabricación a la que le dedica en las secuencias iniciales sutil ironía y a las exposiciones internacionales. Como en sus obras anteriores el autor opone a las consecuencias de la mecanización la poesía de lo cotidiano. Es posible que algunos filósofos a la violeta contumaces buscadores de alienación por doquier crean, mirando esta película con ojos cargados de sectarismo que Tati propugna una roussoniana vuelta a la naturaleza con su actitud. Nada de eso. Sucede que Tati propugna una roussocubre subyacentemente la poesía cotidiana y nos alerta a no olvidar los hechos sencillos de la vida. La bruma del amanecer sobre el río, alguna melodía perdida de un instrumento musical, las calles, un perro, una barca deslizándose en el río, etc., se descubren ante nuestros ojos como cosas casi misteriosas. Tati ironiza sobre la gente, pero la quiere. Es que como todo poeta es un humanista. Es además un artista riguroso como lo prueba que entre 1953 y 1971 haya hecho solamente cuatro películas. Tati como todo humorista importante es una cosa muy seria. Su cine dice cosas profundas y poéticas y nos recuerda al Molière que recomendaba enseñar sonriendo.

El viernes inicia su 42 temporada el Teatro del Pueblo (Diagonal Norte 943), representando de Carlos Carlino, "Tierra del destino". El intenso drama es interpretado por Josefa Goldar, Elías Wasch, José Rey, Raquel Calomeni, Mario Díaz, Pablo Maldi, Jorge Piris, Enrique Ayos, Hugo Bellini, Nora Franco y Silvio Edelman. Estas funciones el Teatro del Pueblo las dedica a J. Pedroni.

Teatro

por Beatriz Hilda GRAND RUIZ

Caminando y cantando

ELENA Huerta y Alejandro Marcial presentan en el Teatro del Centro, CAMINANDO Y CANTANDO, espectáculo musical orquestado a base de textos y canciones de varios autores, a los que agregaron noticias periodísticas y "algún otro comentario de actualidad". Tres fueron los países caminados por los intérpretes: Estados Unidos, Brasil y Cuba.

Poco a poco en LA LEY (L. Hughes y Reissin) se van levantando las entretelas del negro en los EE. UU., quien marginado de la ley comienza a sentir "que él es también América".

Siguió BALADA PARA SACCO Y VANZETTI (J. Báez) que plantea a través del asesinato político toda la descomposición del régimen capitalista próximo a caer. Fue un 23 de agosto de 1927 cuando se cometió la tremenda alevosía en el país de la libertad y la democracia (?).

Los poemas FEO, NO ES BONITO (C. Lyra) e INCELENZAS ALFABETICA (anónimo) son magníficos claroscuros del progreso edilicio brasileño junto al morro y sus miserias. Allí, a la favela, por las subidas no llega el médico, allí está "el otro lado de la vida..." ...o mejor, donde acaba la vida.

FUNERAL DEL LABRADOR (Cabral y Buarque) sintetiza el drama agrario, pues al trabajador del campo le queda reservado un papel, pero escuchemos a los autores: "siempre tu sudor..., agua de tu dolor que fertiliza", hasta que más adelante cuando muere y le echan en la tierra: "es la tierra que querías ver repartida..., estarás más ancho que antes en el mundo..., es la parte que te toca de este latifundio".

El crudo realismo del texto anterior es suavizado EN EL TRONCO DEL ARBOL (D. Santos) de corte romántico.

DRUME NEGRITA (E. Delfín), MESSIE JULIAN (Guillén, Grenet) y TU NO SABES INGLES (Guillén, Grenet) son verdaderos documentales sintéticos de La Habana antes de Castro: prostitución —prohijada por los yanquis—, los chulos, degradación humana y el comercio de todos los valores. Enseñoreándose sobre todo esto estaba la entrega de la nación por sucios y ensangrentados dólares. Estos temas no son exóticos, lamentablemente los conoce y vivencia toda latinoamérica.

A modo de cuña aligeradora escuchamos SE VENDE UNA CASITA (D. Santos) lleno de gracia por su estudiada exageración.

VISITAS A UN SOLAR (Guillén, Huerta) remarca todo el horror de un solar (lo que entre nosotros es conventillo) en la antigua Cuba: enfermedad, lacras de todo tipo, analfabetismo, es decir, cuanto liquida al hombre reducido a servir al gringo.

La CANCION DEL EXILIADO (Moraes, Buarque) muestra la pena de quien por sus ideales es obligado a abandonar su terruño dejando sus amores y todo lo afectivo.

HABLANDO EN SERIO (Chico Buarque) previene sobre los peligros de un cantar que distraiga a los hombres y los separe de la realidad.

Siguió una guajira (Huerta) sentido homenaje a alguien que hizo posible el milagro cubano, al héroe que dio la vida por su fe en el hombre, dice el texto: "allí en la sierra el guajiro va repitiendo tu nombre, canta tu nombre la gente con lágrimas de añoranza".

De profundo contenido CAMINANDO Y CANTANDO (Geraldo Vandré) cuya belleza y contenido social conmueven.

CARCARA (Joae Do Vale) otra descripción del destino impuesto por la miseria y el terror al hombre en Brasil.

La última interpretación ENTREGATE, CURISCO (Brecht, Ricardo) es un alegato a la voluntad para que quien esté caído se levante y "aquel que sabe que es un hombre que se prepare para luchar".

Elena Huerta llenó el escenario con su trabajo escénico al que vistió con emoción y estudio. Alejandro Marcial acompañó con un decir adecuado, dirigiendo también con inteligencia.

La música a cargo de Roberto Resmene (guitarra), Gustavo Aspiaga (bajo) y Alejo Po (batería) nos adentró más y más en ese hermoso camino de la conciencia y el valor.

Los intérpretes fueron varias veces interrumpidos por los aplausos enfervorizados del público quien se hizo eco de textos tan actuales.

Poemartos

por Domingo J. MARTOS

Una flor y una estrella colosal
dádle a César Vallejo
con un pan
para el sueño que duerme sueño adentro
y un zorzal mañanero
que dibujé cantando en el aire y la neblina
de ese "enero" al fluir
su figura inmortal.

Dadle a César Vallejo
una rosa forjada
en la fragua del tiempo
con tres golpes de pala
con tres golpes de pico
con tres golpes de suerte
y una mano que quiebre
con los golpes de siempre
su silencio inaudito.

Categóricamente
digo César Vallejo conmovido
que hoy se merca con todo
con la biblia y la lira psicodélicamente
con la sangre del padre
con la sangre del hijo
Dios lo sabe
con el pan que ingerimos cada día
con la "tísica" luz que nos alumbra
con la mísera cuota de alegría
que anhelamos
nuestra sangre se vende
no son musas
traducida en fatigas
y en relojes que atrasan a porfía
la mañana
postergando la aurora que reclama
la progenie de Dios agonizante.

Esa sangre golpeada
se comercia
en las ferias del mundo
donde el oro es la fé
la trafican los hombres
que soberbios blasfeman
de los "Cristos del alma"
sensibles y humanos
que jamás encendieron hogueras fratricidas
instaurando el terror.

Rebelada mi sangre ya se va
por parajes desiertos sin llorar
a buscar "esa" piedra silenciosa
¡Oh poeta!
donde tu te sentabas a pensar
en las culpas tan hondas de estas cosas
de estos cristos
de estas letras
y estos gritos
que no acaban y avanzan sin cesar
navegando en la sangre
derramada al azar.

JOSEFA GOLDAR

TEATRO DEL PUEBLO
DIAGONAL NORTE 943
Viernes 21.45 - Sábado 18.30 y 21.45 - Domingo 18.30
TIERRA DEL DESTINO
de Carlos Carlino
3 actos para un reencuentro con el teatro - teatro
Platea sin explotar al público 100,- pesos viejos - Jubilados gratis

EL "TORDO" REQUENA

por Mario Luis PEREYRA

ENCENDIO su rubio opiado tras saborear riquísimo café, culminación de paladeada cena. El reloj del comedor, con sus agujas forjadas, indicaba las diez y cuarto en actitud de desperezamiento. La despreocupada regularidad del péndulo y la indiferencia de la esfera, aumentaba su nerviosismo ocasionado por la demora del diario. La avidez por los últimos detalles del atentado criminal de la noche anterior, en la asamblea obrera, tonificaba su excitación. Algo conocía por la radio, no muy aclarado con respecto a las víctimas; pero, lo gráfico, siempre le apasionó. Miedos, odios, gozos sentidos, según los casos; indudable refinamiento de sádico y masoquista. Simpatizaba con los perturbadores, nominados con mentido emblema criollo, pretendiendo destruir para gobernar bajo el signo de la metralla y la muerte inútiles; claro que veía en ello la defensa de sus intereses. Oteante, se asomó a la calle de espeso silencio, rasgado, a veces, por carcajadas de mesas de juego para ocios mediocres, en hogares vecinos del barrio residencial. ¡Ni un canillita para comprar el diario! Habían pasado muy temprano y el suyo, aún sin venir. Pensó sacar el coche para ir al centro; mas la lluvia fina y el aire acondicionado de su casa, le hicieron desistir. No era la primera vez que su sentimentalismo y preferencias por un cualquiera le creaba conflictos. Se sentó en el vestíbulo, el oído atento y la lengua desatada por el incumplimiento del "tordo" Requena.

Tenía Requena —trabajador infatigable— la elegancia obscurecida del tordo, con su canto agudo y musical en el pregón. Por ambas circunstancias, caros amigos, le llamaron de ese modo. Potente y claro voceo, despertaba emoción estética en la ciudad; connatural resonancia de su personalidad humilde y de las cosas agradables del vivir. Y del tordo, algo más: la fidelidad doméstica. Trotador de calles buscando el sustento para sus pichones, se recogía con ellos, al calor familiar, esperanzado siempre en alcanzar para todos la igualdad buscada en la calle más larga: la de la vida. Elástico, enjuto de veteranía diarera, sorteaba el tráfago con vibrante proclama, haciéndole sombra a su cuerpo. Y la cuenta de sus años, confundida, por ese tono.

Nacido y criado en Alto Verde, aprendió el lenguaje veraz de la naturaleza, y a conocer los reclamos de la necesidad cuando empuja, temprano, a ganar el sustento... magro. El río, la intemperie y el sol completaron su dieta. Régimen de vida haciendo valientes a los hombres en la diaria conquista del pan proletario Son los huérfanos de todo bienestar, que algunos heredan o mal haben con creces para sólo mostrar conciencias cobardes, apoltronadas, sin osatura moral, incapaces de enfrentar humana trayectoria con intrépido entusiasmo. De esos entusiasmos nacen siempre los grandes actos; y el "tordo" tuvo el suyo.

Muchacho aún, las canoas le brindaron sus remos de brazos abiertos no los rechazó. En el taco de proa, acunó una esperanza de aguas arriba; incluido está en el canto de Horacio, con tiempo de zamba. Por años, paleteando el canal, acortó distancias a pasajeros de alargada mesquindad. Para mejorar entradas cruzó los remos y se internó, decidido, en la ciudad; el temor lo había perdido en la isla, en la otra maraña con sus acechanzas.

Taloneo de aceras, con gavillas de diarios y un canto auroral Carrera sin pausa a lo largo del quehacer, entregando en escorzos el proceso histórico de cada etapa con abundantes márgenes de falsía. El "tordo" lo sabe, pero no quiebra su veloz trayectoria porque está convencido que un día no lejano, la palabra oral y escrita solamente será utilizada por la verdad. Troteo y diáfano pregón entre clientes numerosos, amuchaban su jornal. La estima pública, familiarizada con él. Su figura morena diariamente esperada, se ha hecho necesidad. Enérgico luchador contra las dificultades, conquista triunfos decorosos; y entre amistades proteiformes, al vicio lo pierde, encontrando su honra. No admite descuidos; bregando contra ellos, protege a su persona como a su personalidad. A nadie engaña, porque jamás engañóse con su verdadera condición. ¡Admirable virtud de mano extendida! Los oprimidos revivían con él esperanzas caducas. Sus ideas, las empleadas herramientas que pulían en noches de interminables lecturas, con velones exhaustos. Ciencia y experiencia jugando "contrarios" en su íntima revolución; y un silencio de sombras proféticas protegiendo vehemencias de ese reflejo colectivo. Rechazando mitos de rebaño, dio cohesión y sentido al gremio, haciéndose fuerte a su lado, clarificó la lucha, responsable de una personería y de una meta. Unidad obrera protegiendo independencias. Nunca traicionó ni provocó daños; de por medio estaba su honor acrecentado. Ni fatalista ni casual, actuaba con la voluntad irreductible de una pasión reflexiva. Sin renuncios, luchaba en todos los planos por la sanidad del cuerpo social; defendiendo, mejorando, conquistando. Evolución propiciada con el apoyo más fuerte: la razón. ¡Como para que no lo siguiera la clase trabajadora! Su gesto viril, despertaba entrañables sentimientos; a la inversa de tanta tribuna dispar, de edulcorada, vacua y prometedora palabra, con el amargo germen del incumplimiento. Por esas pasaderas, únicamente caminaron sus crueles enemigos.

Once campanadas del reloj actualizan el tiempo, acusador de una demora imperdonable. Se asoma nuevamente, con idéntica intención. Soledad enervante de una noche de lluvia. Arroja a la calle una colilla más; las gotas certeras crepitan en fuego agonizante, mientras las gárgolas de casas suntuosas lanzan sus bches de agua. Presencias notadas por la ausencia de Requena. A lo lejos ha creído oír, débilmente, el anuncio esperado. Tal vez, sugestión y viento. Incómodo, vuelve a mullirse en la comodidad refinada, cargado de agravios. "Otra noche sin noticias por cuba de un rastacueros con veleidades sindicales. Seguramente se fue a Rosario; iluso expositor de una chachara reformadora del país, apta para armas largas", se dijo. "Siempre la misma impertinencia (según ellos): alto costo de la vida y los impuestos recayendo en el pueblo trabajador, único constructor de la economía. El privilegio para los burgueses... Sí, cómo se equivocan", se repetía, anillando humos de fino tabaco. Recordó la detención de Requena, años atrás, por estas cosas raras. Le adelgazaron el cuerpo y angustiaron su alma. Electrizada terapéutica de antaño, puso puntas de fuego en sus espaldas y desquicio en el presupuesto familiar. No ha aprendido la lección. Recobró su libertad, y con arrugas de encierro, enseña sin temor, lozana ideología. A dura penas se rehizo, sin apelaciones quejosas. Prevenidos clientes le dieron la espalda; pero infatigable correr y armonioso pregonar, reconquistaron voluntades. Respaldada una conducta. Entonces le perdonó también; hoy ya no, sería la última vez de innecesario trato. La ira borraba, implacable, la grandeza del 'tordo". No importó su limpia lucha por los oprimidos, su generoso puchero compartido con extraños, los diarios —sacados demás— para socorrer a gente sin trabajo, ni la ternura inmensa puesta en la adoptada niña, recogida en un portal. Su grande, perenne gesto, no lograría dominar el enojo por no haberle servido; o quizás por otras causas. Requena, había terminado.

Del ocrosurco una voz gangosa y sensual, de origen foráneo. Mentalmente revisa cuentas fructíferas y se repanchiga en el muelle sillón. Proceso de relajamiento. Va a volver el disco; mas se detiene, recobra suira y sale a la calle. Claramente ha oído el pregón a la distancia, parecido al de siempre, no obstante más débil. La tenacidad de la lluvia posiblemente distorsiona. Sí, parece Requena. Recibirá el diario lo echará. ¡Basta ya de innoble trato!

—¡Diaarioooo!... ¡Diaaario!

Horadaño opacidades, la misma aunque débil voz, acerca un incógnita. Demorada presencia. Un nuevo anuncio y la figura mojada de un niño de diez años se aproxima para la entrega.

—¡Cómo.. ahora... sos vos el que vende! ¡Qué lindo está esto! ¡Así son los que nos critican!... ¡Es la última vez que les compro! No nenecesito noticias viejas; déjelas para los sindicatos. ¡Buena patria se hace con ustedes! Mucha verba y en la realidad, ya ves... Anoche, tu padre no vino; me dejó sin diario... ¿Dónde estuvo?

—En Rosario, señor.

—¿En la tambiea?

—Sí, señor

—¡Claro! Tenía que hacerse oír con sus estúpidas cosas, aunque descarguen ametralladoras contra los imbeciles! ¡No sé qué se espera para terminar de una vez con todo esto!... Y hoy, seguramente estará descansando... ¿Por qué no vino?

—Porque ha muerto, señor.

La lluvia azotó la palidez del hijo del "tordo", taloneando acera con repentina y dolorosa precocidad. Enfrentando a la vida, insensiblemente le hace soñar. Y su trote toma velocidad para entrar por la calle más larga dispuesto, como su padre, a alcanzar para los hombres la justa igualdad buscada.

Rodrigo Bonome

por Ricardo TINELL

Es a partir de la luz, dominante técnica, y de la ubicación de las masas de color, elementos plásticos, como Bonome compone la atmósfera de sus cuadros, cubriendo la superficie en ellos de una exaltada luminosidad. Por su parte, la luz toma a su cargo la tarea de valorización en las diferentes zonas de cada obra; en tal quehacer el pintor se ve allí superado por el artista; es decir, lo puramente técnico subyace entonces en el contenido creativo. Es así como el plano de la tela se agiliza, cobrando unidad de realización, lo cual de por sí define y esclarece a la pintura.

Entendemos que importa destacar tales conceptos en un momento en que tanta improvisación, de suyo híbrida y que sólo propone confusión, elude todo planteo equilibrado.

Por lo demás, la exposición que Bonome acaba de inaugurar en galería "Van Riel", donde reune obras al óleo integradas por paisajes que datan desde los años 1965 a la actualidad, pone en evidencia una sostenida dimensión cualitativa, donde el dominio del oficio queda constituido en antecedente frente a la instancia de creación desarrollada por el artista en amplia exteriorización de su talento.

De esta última manifestación participan todos aquellos elementos que integran el lenguaje expresivo del artista, consustanciados a la vez con el ser físico y sensible que los anima, y mediante los cuales Bonome acentúa el carácter distinto de su obra pictórica así como consolida la significación de la misma en el terreno actual de las artes plásticas, como valor representativo que es de la época en tanto que maestro irrecusable.

Tal lenguaje ceñido a un estilo de síntesis, al tiempo de sustraer lo accesorio afirma la capacidad para lo fundamental en la realización de la tarea acometida, a la cual Bonome se vuelca de manera integra; asumiendo la responsabilidad de inscribir su quehacer en una apertura de avanzada para su obra, consciente de que tal posición comporta un riesgo al cual hay que enfrentar, como él lo hace, lúcidamente.

GALERIA
DE PINTORES ARGENTINOS
DEL TEATRO DEL PUEBLO
DIAGONAL NORTE 943
De 10 a 12
y de 16.30 a 20.30
Exposición de
FERRUCCIO
Llegaron nuevos cuadros de
URRUCHUA, BRUZZONE Y ENRIQUE MONACO
(Después no diga que no le avisaron)

A la persona que dejó el marquito 35 x 24, olvidando consignar sus datos particulares, le sugerimos que al comprobar que esa operación está viciada de nulidad para siempre, lo conveniente es la oportuna rectificación, anticipándose a inevitables contingencias.

Archivo Histórico de Revistas Argentinas | www.ahira.com.ar