TIO LANDRU

LA UNICA REVISTA QUE ANDA BIEN CUANDO LAS COSAS ANDAN MAL

año 2, Nº 30 • cabo kennedy, enero 1º de 1969 • director: landrú • subdirector: frank borman • precio: $ 80

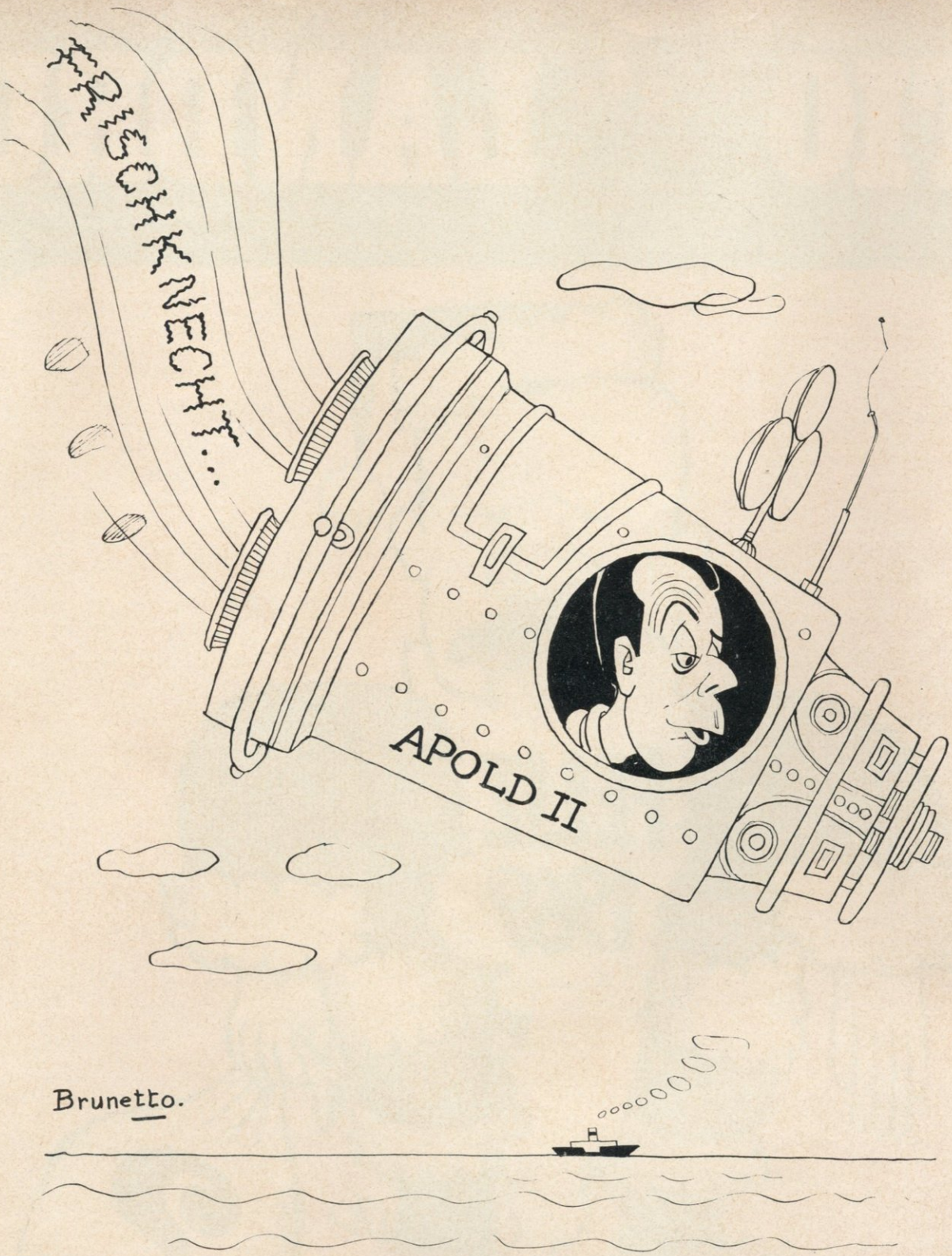

Según noticias recibidas desde Cabo Lanusse, la cápsula APOLD II caerá al mar de un momento a otro.

Archivo Histórico de Revistas Argentinas | www.ahira.com.ar

PREDICCIONES DE TIO LANDRU PARA 1969

EMILIO Van Peborgh crecerá un centímetro, o dos.

Renunciará Borda, pero luego se arrepentirá.

Uruguay nos devolverá, por error, la isla Martín García. Como esta isla es argentina, se olvidará el incidente con excusas diplomáticas.

Desde El Chamical, nuestro país lanzará un cohete al espacio que llegará hasta esta altura.

Canoro Costa Méndez hará un viaje.

Una empresa de cigarrillos argentina pasará a manos del capital norteamericano.

Rauch intentará leer una proclama, pero no podrá porque se olvidó los anteojos.

Cándido López será detenido y luego puesto en libertad.

Se inventarán 13.532 nuevos impuestos.

Perón anunciará que será operado de la próstata. Como ya lo operaron de esto, ordenará que lo operen a Jorge Antonio.

Arturo Illia continuará rebajando de peso, al no permitirle la policía comer asado.

Habrá una revolución en Chile, otra en Ecuador, otra vez Venezuela y otra en Colombia. Por supuesto, los nuevos presidentes serán generales. O por lo menos, coroneles.

Compraremos un portaaviones a Suiza, siempre y cuando a Suiza le dé por construir portaaviones.

Se pondrán en ejecución 1525 operativos. A la semana, nadie se acordará de ellos.

Habrá un duelo entre un periodista y un marino. Ganará el periodista por tres tajitos a uno.

Bergara Leumann estrenará una obra en la que dirá una palabrota simpatiquísima.

Terminará en el país un tiempo y empezará otro.

Aumentará el producto bruto y disminuirá el inteligente.

Frischknecht desmentirá la creación de la Ley de Prensa. Sin embargo, creará la Ley de Clarín, de La Nación, de La Razón y de Crónica.

Rodríguez Araya se postulará a presidente de Rosario Central.

Alvaro Alsogaray trabajará en televisión en la telecomedia "Los Tres Chanchitos".

Habrá alarma en el país: el Presidente, en un discurso, se olvidará de decir la palabra "comunitarismo".

Se creará el ministerio de Malestar Social.

Un malvinense invadirá la Argentina, pero será rechazado.

Habrá epidemia de fiebre amarilla y Balbín será declarado plaga nacional.

La C.G.T. decretará un parito general.

Bonavena se consagrará campeón mundial de la categoría "pie plano".

Por Canal 11 se difundirá "Sábados de la Creatividad". Romay iniciará un pleito.

Continuará el programa de TV "Almorzando con Mirtha". Su animadora seguirá aumentando de peso.

Se construirá un puente de Olivos a la Casa Rosada, para que el Presidente llegue más rápido a su trabajo.

Se desalojarán a 826.000 familias con el fin de construir el Monumento y la Plaza del Estatuto.

A un general se le pasará por la cabeza sentarse en el sillón presidencial. Pero será una idea pasajera.

Por un error matarán a un senador norteamericano. La bala iba dirigida al Presidente.

Serán expropiadas todas las radios en cuyos directorios no figuren por lo menos dos militares.

Dos calles de Buenos Aires no estarán cerradas al tránsito.

Locche será designado ministro de defensa.

BRASIL

Lista de ciudadanos no detenidos

Según una información oficial del gobierno que preside el mariscal Costa e Silva, ésta es la lista de personas que conservan su libertad por no pesar sobre ellas orden de detención:

Joao Moraes de Mello, Pedrinho Lobo Pereira, Zé Reis Olivares Camargo, Dorila Ribeiro Vasconcellos de Soares, Jair Dutra Oliveira, Ducinha Barroso Santos Souza, Mohacir Araújo Mendonca y Celio Souza Guimaraes Carneiro.

—Señores pasajeros: tengan ustedes muy buenas tardes. Por gentileza de la compañía...

Archivo Histórico de Revistas Argentinas | www.ahira.com.ar

Art nouveau

POR Ceo

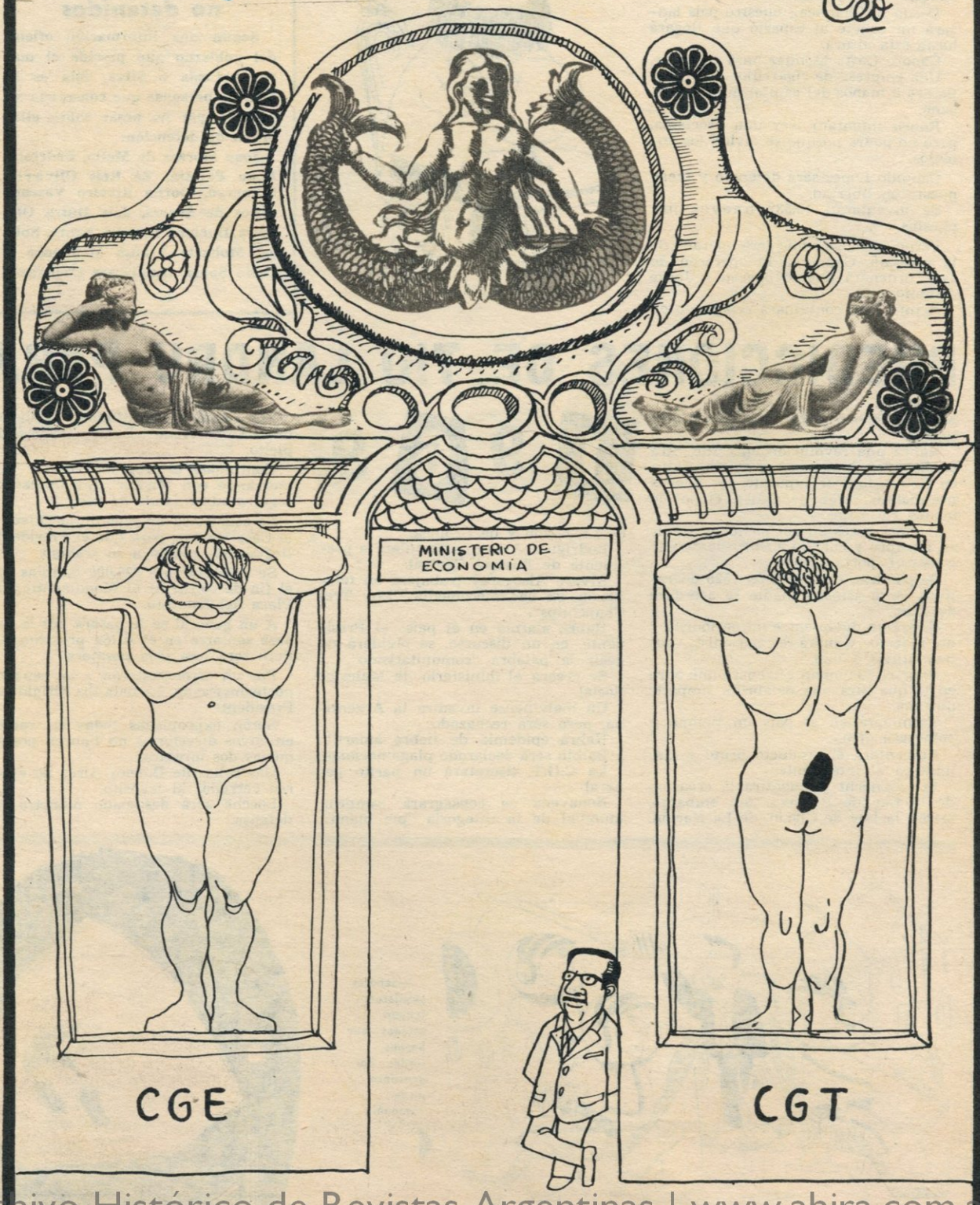

Archivo Histórico de Revistas Argentinas | www.ahira.com.ar

HUMOR mínimo

por
gusano de nailon

¡ALBRICIAS!: ¡EL PAIS ES DE TODOS!

El presidente de la República lo dijo bien claro: "Señores, el país es de todos...". Claro que muchos no lo pudieron escuchar, en razón de que esas magnas palabras fueron pronunciadas durante una reunión en que había únicamente empresarios industriales. Y eso dio lugar a malas interpretaciones. Un industrial, por ejemplo, preguntó:

—¿Cuántos somos? ¿Alcanza para una provincia cada uno?

En seguida se puso a contar a los empresarios presentes. Después se armó un revuelo, porque nadie se quería quedar con Formosa. Todo el mundo estuvo de acuerdo en dejarle Buenos Aires al presidente, respetando la verticalidad de los mandos, y de inmediato comenzó la rebatiña por Córdoba, Santa Fe y Mendoza.

A esa altura de la discusión, el presidente tuvo que ponerse serio. Pero como nadie se dio cuenta, fue necesario que aclarara sus conceptos.

—Han entendido mal, señores —explicó—. No quise decir que nosotros fuéramos todos...

—¡Bien dicho! Porque en el país también existen empresarios ganaderos que tienen tanto derecho como los industriales a la repartija. Además, es hora de terminar con el estéril enfrentamiento entre agro e industria, ya que con casi tres millones de kilómetros cuadrados la tajada igual va a ser grande.

De todos modos, el problema es serio. Y a fin de analizarlo objetivamente, recabamos la opinión de algunos integrantes del populacho, quienes, al no tener arte ni parte en el asunto, estábamos seguros serían imparciales. A tono con la época, para no tener que pensar mucho, les hicimos a todos la misma pregunta: "¿Qué entiende usted por eso de que el país es de todos?".

Responde RENATO MERINO (bancario):

"Considero que hacer declaraciones de ese tipo es una imprudencia. No debe decirse que el país es de todos hasta que los ingleses nos devuelvan las Malvinas. Afirmar una cosa así, en estos momentos, es dar pie para que los británicos se crean con derecho a la parcela."

Responde AMANCIO TUNESI (botellero):

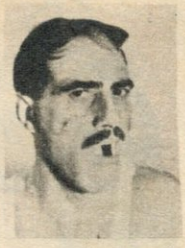

"Si yo tuviera algo que ver en el asunto y me tocaran aunque sea unos pocos miles de kilómetros cuadrados, me declararía independiente. Es más fácil declarar la Independencia que gritar y conseguir botellas. ¡Botellereeerooo!"

Responde OLINDA FIERABRAS (nodriza):

"Yo siempre pensé que el que no llora no mama. Sin embargo, creo que en este caso lo que más conviene es callarse la boca, debido a que la pregunta es absurda. El país está en muy buenas manos, y no existe el menor indicio de reparto por el momento.

Responde DOUGLAS MARTI (petrolero cesante):

"Supongo que se refiere al país en su totalidad. Vale decir: aire, mar y tierra. De las tres cosas, considero que el aire es lo único que realmente puede ser de todos. Es imprescindible para oxigenarse después de correr durante un tiempo la coneja. Además, sin él no existirían los globos y..., ¡vaya a saber qué diablos pincharía, entonces, el general Lanusse!"

Responde NICOLAS PISTACHO (inmigrante):

"Vea; hace cuarenta años que estoy en la Argentina y nunca me metí en política. Por mí, el país puede ser de cualquiera, siempre y cuando no me toquen el terrenito y la casita."

Responde BRUNILDA PLAZAOLA (jubilada de menos de 80 años de edad):

"No sé qué cuernos querrán decir con eso de que el país es de todos. Pero yo estoy segura de que a mí me corresponde el ochenta y dos por ciento."

DIPLOMACIA

Archivo Histórico de Revistas Argentinas | www.ahira.com.ar

PLAN OFICIAL PARA 1969

AÚN CUANDO NO SE HA DADO A CONOCER EN FORMA TOTAL LA POLITICA OFICIAL PARA EL AÑO ENTRANTE, "TÍO LANDRÚ" ESTÁ EN CONDICIONES DE INFORMAR A SUS LECTORES DE LAS CARACTERISTICAS QUE EN MATERIA DE ACCIÓN GUBERNATIVA, TENDRÁ EL 69.

POR: HISTERIO.-

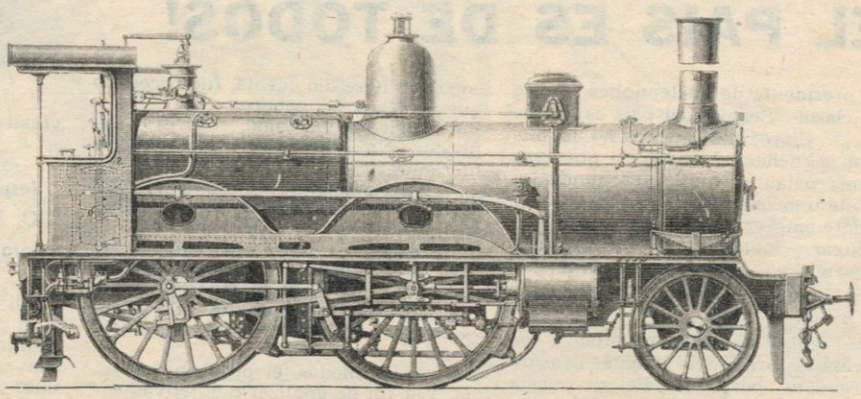

FERROCARRILES:

SE PONDRÁ EN FUNCIONAMIENTO ESTA MODERNÍSIMA LOCOMOTORA QUE CIRCULARÁ RAUDA Y ALTANERA SOBRE LAS VÍAS DEL FERROCARRIL ROCA UNIENDO BANFIELD Y CONSTITUCION EN SOLO TRES HORAS Y VEINTIDOS MINUTOS.

TELEFONOS:

SE PROVEERÁ A CADA ABONADO DE UN PIEL ROJA IMPORTADO DE LOS EE.UU. CON AMPLIA EXPERIENCIA EN TRANSMITIR Y LEER SEÑALES DE HUMO.

JUBILADOS:

SEGUIRAN ESPERANDO EL OCHENTA Y DOS POR CIENTO, PERO MIENTRAS TANTO SE LOS ENTRENARÁ CON MIRAS A PARTICIPAR EN LAS OLIMPÍADAS DE 1972. EN EL JUEGO CONSISTENTE EN DAR ALCANCE A UNA VELOZ LIEBRE MECANICA. DESDE YA SE DA POR DESCONTADO QUE TRAERÁN AL PAÍS LA MEDALLA DE ORO DE LA CATEGORIA.

FUERZAS ARMADAS:

SEGUIRÁ EN VIGENCIA EL PLAN DE RENOVACION PARA LAS UNIDADES DE NUESTRA MARINA DE GUERRA. SE ADQUIRIRÁN EN LA REPÚBLICA DE NUEVA GUINEA MODERNÍSIMOS BUQUES PARA LA GUERRA ANTISUBMARINA EQUIPADOS CON NOVÍSIMOS EQUIPOS DE SONAR.

Archivo Histórico de Revistas Argentinas | www.ahira.com.ar

fo fol fi
un niño abominable

—Estoy perrosadísimo, papá —dijo Fofolfi a su padre—. Después de los exámenes me vendría bien tomar unas resciones. Había pensado hacer un viaje a Observamar, a Neautoa o a Punta del Aquél.

—¡Un corno! ¡No entiendo un corno! —protestó el padre mientras llamaba a gritos al intérprete.

El intérprete llegó a la disparada y tradujo:

—Dice Fofolfi que está cansadísimo. Después de los exámenes le vendría bien tomar unas vacaciones. Pensó hacer un viaje a Miramar, a Necochea o a Punta del Este.

—¿No preferís las sierras, Fofolfi? —interrogó el padre.

—No —respondió el niño—. El año pasado estuve en Abre de la Ventcula, en La Pollera y en Señorita Clavero, y este año quiero cambiar.

—El año pasado estuvo en Sierra de la Ventana, La Falda y Mina Clavero —se apresuró a traducir el intérprete.

—Es que el mar te pone muy nervioso —aconsejó el padre.

—¡No me pone nada nerviplantígrado! —protestó el niño—. ¡No quiero ir a las abres! Si fuera a Barinicolino, todavía.

—No le pone nada nervioso, no quiere ir a las sierras. Si fuera a Bariloche, todavía —dijo el intérprete.

—¡Es muy lejos! —dijo el padre—. ¿Con quién pensás viajar? Yo no puedo acompañarte.

—Con un grupo de lechoradas y estudidespués del colegio —explicó el abominable—. ¿Qué te parece si hago un viaje por el gama del Detienená? Espero que ahí el agua no esté contaseñoritada. No te olvides de comprarme para la excursión un alimento primordial talón de baño y un par de mocateatros.

—¡Un corno! ¡No entiendo lo que se dice un corno! —protestó el padre.

—Va a ir con un grupo de camaradas y estudiantes del colegio —se apresuró a traducir el intérprete—. ¿Qué le parece si hace un viaje por el delta del Paraná? Espera que ahí el agua no esté contaminada. No olvide de comprarle para la excursión un pantalón de baño y un par de mocasines.

—¿Y por qué no vas a la casa de tu tío de Comodoro Rivadavia? —insinuó el padre.

—¿A Comodpicta Rivaotorgavia? ¿Sabés que no es mala idea? —aplaudió Fofolfi—. Podría conocer la Piegonia, Puerto Padryn y llegar hasta las Bienvinas.

—Podría conocer la Patagonia, Puerto Madryn y llegar hasta las Malvinas —dijo el intérprete.

—Ya sé que tu viaje me va a salir carísimo, ahora que no tengo un centavo —refunfuñó el padre.

—Ya sé que al final me voy a quedar en Malos Vientos —protestó Fofolfi, viendo que sus proyectos se deshacían—. ¿Sabés dónde va a viajar mi amigo Emiato? Al río Meoco.

—Ya sabe que terminará quedándose en Buenos Aires. ¿Sabe dónde va a viajar su amigo Emilio? Al río Orinoco —dijo el intérprete.

—Será mejor, Fofolfi, que te quedes acá y te bañes en la tres catorce dieciséis leta de Plniñera Doraotorga o en la del Círano Militar. Y de paso leeremos juntos el Estacaliente de la Mivolución..., ¿qué digo? —se rectificó el padre—. Será mejor que te bañes en la pileta de Playa Dorada o en la del Círculo Militar. Y de paso leeremos juntos el Estatuto de la Revolución.

VENGA A...
PLAYA DORADA

UN LUGAR INCREIBLE
EN BUENOS AIRES

PLAYA DORADA
A 10 MINUTOS DE LA CAPITAL

PARA USTED
PLAYA DE ARENA PURA • VESTUARIOS Y DUCHAS INDIVIDUALES INSTALADOS A TODO CONFORT • SERVICIO MEDICO PERMANENTE • BARES • CONFITERIA • PARRILLAS • GRILL • GRAN PISCINA CIRCULAR DE AGUA FILTRADA • HERMOSO PARQUE CON MESAS Y SOMBRILLAS • AMPLIA PLAYA DE ESTACIONAMIENTO • PISCINA Y PILETA DE ARENA PARA NIÑOS.

PLAYA DORADA
Un lugar increible en Buenos Aires
DISTINTO, CONFORTABLE,
ESPECTACULAR
EL MEJOR AMBIENTE
DE TODA LA COSTA A NIVEL
INTERNACIONAL

PLAYA DORADA

HORARIO
Todos los días de 9 a 20 horas

AV. DEL LIBERTADOR 1100
Frente a Estación VICENTE LOPEZ

Archivo Histórico de Revistas Argentinas | www.ahira.com.ar

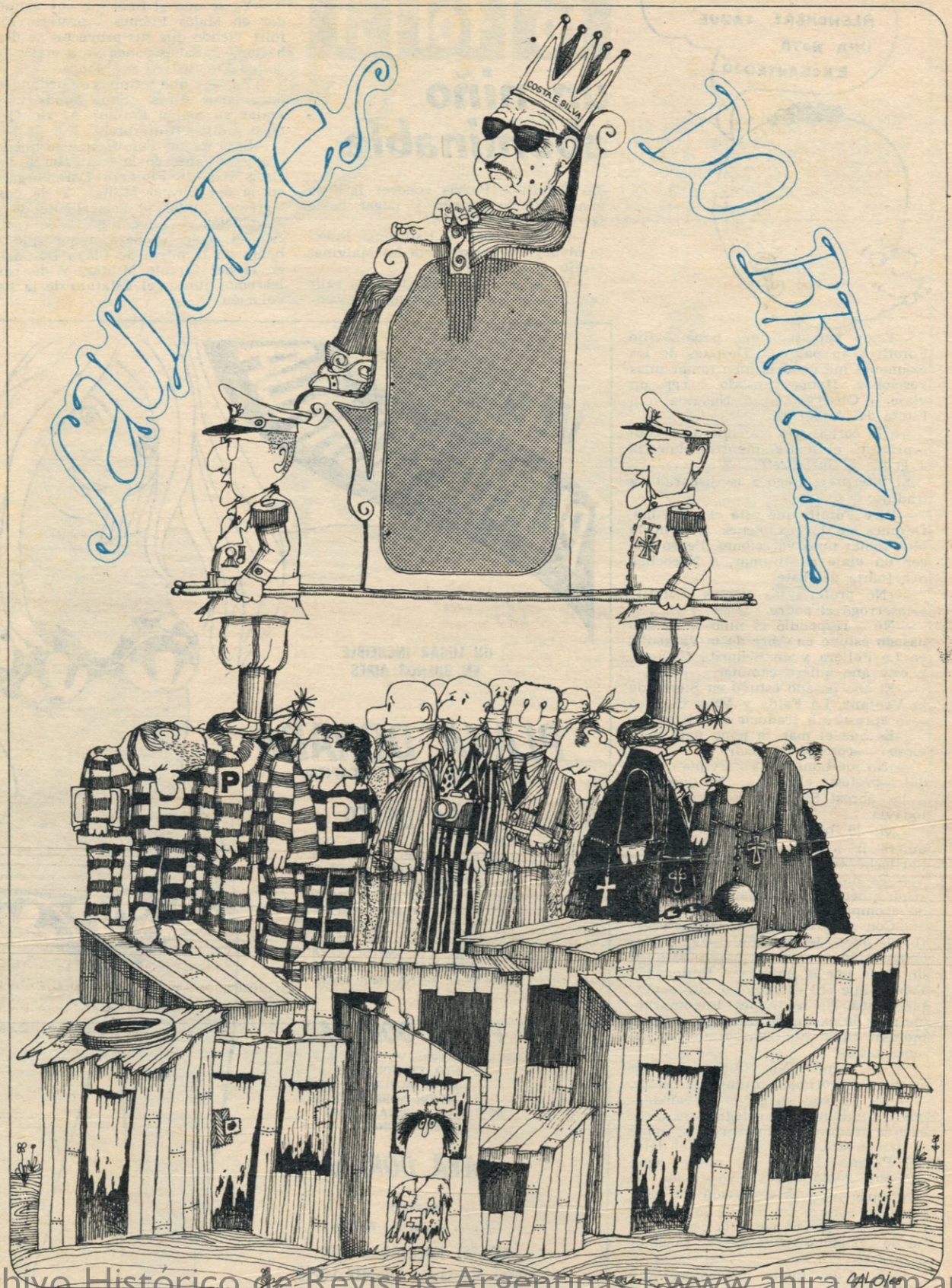

Archivo Histórico de Revistas Argentinas | www.ahira.com.ar

BALANCE DE 1968

Pensándolo bien y hablando a calzón quitado (dicho sea con perdón de las señoras serias), el año 1968 nos ha dejado un saldo bastante satisfactorio. Como todo el mundo lo sabe, ello se debe principalmente al hecho de que por fin hemos realizado el sueño del gobierno militar propio, superando las nefastas épocas en que los malditos civiles nos gobernaban a su antojo con el consiguiente desprecio de nuestra Carta Magna y de las leyes que reglamentan su ejercicio.

He aquí, algunos de los acontecimientos más notables que, gracias a la circunstancia apuntada, pudimos vivir en el transcurso del finado año (q.e.p.d.):

1. — No renunció el doctor Borda.

2. — Se desmintieron 365 veces los rumores relativos a su renuncia.

3. — Se desinfló nuevamente un conocido Chanchito (entre sus íntimos, Porky).

4. — Jacqueline Kennedy rechazó una propuesta del Teniente General Julio Alsogaray, quien, en el colmo de la desesperación, declinó su cargo de Comandante en Jefe y se dedicó a a la dirección de empresas, no sin antes señalar que el rechazo obedecía a presiones subterráneas del Teniente General Juan Carlos Onganía.

5. — Nuestro peso continuó su marcha ascendente.

6. — A raíz de un encarnizado duelo sostenido entre un marino y un periodista por cuestiones del momento, se incrementó notablemente la venta de Curitas.

7. — El General Rauch no escribió ninguna carta ni lanzó ninguna proclama ni fue detenido en compañía del doctor Sánchez Sorondo.

8. — Resultó falsa la versión de que el Bebe Goyeneche sería nombrado Virrey de Campo de Mayo.

9. — Se produjeron sólo 121.294 asaltos a bancos en todo el territorio de la República.

10. — Guardaron cama 375.011 señoras y 729.338 señoritas, en su minoría por encontrarse afectadas de gripe.

11. — El General Cándido López batió el record de los arrestos.

12. — No contrajo ningún resfrío la señora Isabel ("Coca") Sarli.

13. — Tampoco contrajo nupcias la señorita Yolanda Perestegui, cuyo prometido desapareció de los aguantaderos que solía frecuentar.

14. — A orillas del arroyo Capitán fue hallado el cadáver de un hombre totalmente desnudo que tenía medias moradas.

15. — El Servicio Meteorológico pronosticó una vez que iba a llover y llovió de veras.

16. — El doctor Illia concurrió a 275 almuerzos campestres disueltos, labrándose los correspondientes pergaminos de homenaje a la Policía de la Provincia.

17. — Continuaron las conversaciones entre nuestro país y Gran Bretaña sobre las Islas Falkland o Malvinas conforme a las normas del sistema Ollendorf, intercambiándose expresiones tales como "Amo a mis padres, pero me gustan las flores" o "Aunque hace un lindo día, ¿me permite una palabra, señorita?".

18. — El costo de la vida disminuyó un 302,7 %.

19. — Dada la benevolencia del invierno, no fueron congelados ni los precios ni los salarios.

20. — Nuestro Lord Mayor presidió la ceremonia de rellenamiento de dos baches.

21. — Alberto Ginastera y Manuel ("Manucho") Mujica Láinez, comenzaron a preparar una versión oficialista de "Bomarzo", que probablemente titularán "Bojunio".

22. — Desmintióse el rumor de que la Plaza Constitución cambiaría su nombre por el de Plaza del Estatuto.

23. — Fuerzas policiales disolvieron a una multitud de seis señoras gordas que alteraban el orden vivando estentóreamente al Almirante Rojas.

24. — La Academia Argentina de Letras declaró de primera necesidad los artículos "el", "la", "lo", "los" y "las".

25. — Ningún detenido y/o demorado fue hecho objeto de apremios ilegales.

26. — No resultaron indispensables las Medidas Prontas de Seguridad previstas por el Superior Gobierno para los festejos del 17 de Octubre.

27. — Continuó inestable el Tiempo Social.

28. — El Ministro Van Peborgh entabló conversaciones de alto nivel con representantes de la familia Beccar Varela.

29. — La señora Jacqueline Bouvier contrajo enlace con el filósofo greco-argentino, Aristóteles Sócrates Onassis, quien manifestó a los periodistas: "Digan lo que digan, tengo fe en las cigüeñas griegas".

30. — Por su parte, la señora de Onassis telegrafió a su señora madre: "Aquí no ha pasado nada".

31. — Fiel a una antigua costumbre, el año terminó justamente el día 31 de diciembre a las 12 de la noche, ni un minuto antes ni un minuto después.

HUMOR NEGRO

por Drácula

Archivo Histórico de Revistas Argentinas | www.ahira.com.ar

PRIMER CAMPEONATO MUNDIAL DE FUSILADOS

CARLOS ARGENTINO Y MONICA MIHANOVICH PASARON AL FRENTE - SEGUNDOS MARCHAN JUAN D'ARIENZO Y AMELITA BALTAR - SE PERFILA SILVIO SOLDAN.

¿A quién fusilaría usted y por qué?

Cuadro de posiciones **Votos**

1º Carlos Argentino (Por tener preparadas desde hace veinte días, por las dudas, tres guarachas dedicadas a River, Vélez y Racing) 831

1º Mónica Mihanovich (Por hablar como María Belén) 831

2º Juan D'Arienzo (Por tocar tangos dedicados a él) 828

2º Amelita Baltar (Por negarse a cantar sin micrófono en el local "La calle", donde actúa) .. 828

3º Silvio Soldán (Por usar un peluquín de Pozzi) .. 826

3º Oscar Sestelo (Director de Cultura de Mar Chiquita - Por ir de smoking a una reunión deportiva, como La Fiesta del Mar) 826

3º Carlitos Marcucci (Porque quiso que la presentación de su libro fuese la más grande del mundo) 826

3º Saturnino Montero Ruiz (Banco Municipal - Por facilitar 15 millones a River para saldar sueldos atrasados de Gatti y Onega) 826

3º Elena Camargo Echeverry (Profesora del Normal de la ciudad de Azul - Porque en lugar de decir "bórreme el pizarrón" dice "aséeme la mural") 826

4º Norberto Pasión (Gdor. Virasoro - Por cantar todo el día el chamamé "El mimoso") 823

4º José H. Alfei (Laboulaye - Por enloquecerse cuando canta Palito) .. 823

4º Juan Carlos Vázquez (B. Blanca - Por usar pantalón de hilo color azul Francia y remera verde) 823

4º Juan Alberto Alderete (Tucumán - Por decir que posee sabiduría indígena) 823

4º Dr. Juan Carlos Olmedo Alba Posse (Por multar a una revista que publicó fotos —según él, pornográficas— de Brigitte Bardot) 823

4º Guillermo Nimo (Porque cuando dirigió el partido River-Vélez lo hizo terminar cuando todavía faltaban 5 minutos) .. 823

4º Gregorio Selser (Porque en lugar de periodista parece canillita, por la cantidad de diarios y revistas que siempre lleva bajo el brazo) 823

4º Manuel Rial Padín (Por soñar todas las noches que es ejecutivo en México) 823

4º Gladys Luisa Galiano (Porque después de tomar un cocktail habla de costado y revolotea los ojos) 823

4º Pili Boverio (San Nicolás - Por llamarse Hipólito Abelardo) 823

4º Guillermo Eseveri (San Nicolás - Porque después de lavarse el pelo con champú francés usa secador) 823

5º Marcelo Ventecol Mendieta (Por pasearse por Florida, en pleno verano, luciendo un poncho federal hasta los tobillos) 821

GLADYS LUISA GALIANO

Cuando toma un cocktail empieza a hablar de costado y a revolotear los ojos.

5º Luis Panelo (Gualeguaychú - Por creerse el más lindo del 5º año del Colegio Nacional) 821

5º Carlitos Rossi (Mozo de Bang-Bang - Por llevar permanentemente en la bandeja una botella de Chivas para hacer pinta) 821

5º Walter Ocampo Riquelme (Por confundir el lavatorio con el bidet) 821

5º Jorge Antognoni (Mar del Plata - Por decir todo el día "pedacito") .. 821

5º Rodolfo Justiniano (Mar del Plata - Por creerse dictador) 821

5º Osvaldo Romero (Por pasearse desnudo por las terrazas tocando la flauta) 821

5º Pedro Wenceslao Latosinski (Por hablar en todos los recreos con su hermano en polaco) ... 821

5º Dr. Usias A. Schvartz (San Juan - Por ser calvo y mostrar la vellosidad de su pecho) 821

5º Gregorio Guiter (Porque es cobrador y para que lo atiendan grita: "¡lechero!") 821

6º Alicia González (Gualeguaychú - Por creerse Sophia Loren) 819

6º Carlos Hoffman (Por ir todos los días al Balneario Municipal) 819

6º Antonio Saleme (Gualeguaychú - Por acaparar gordas) 819

6º Eduardo Morelli (Por enamorarse de una pedicura a pesar de no tener callos) 819

6º Luis O. Seguí (Por ser empleado de la Dirección de Arquitectura y decir a todo el mundo que es Director General del Ministerio de Obras Públicas) 819

6º Francisco Matarazzo (Por vender fideos por docena) 819

6º Dr. Domingo A. Brosio (Por abrocharse sólo el botón inferior del saco para aparentar más corpulencia) 819

6º Mario Marcópulos (Por asegurar, sin serlo, que es novio de Miss Grecia 1968, Miranda Zafiropulu) 819

6º Arquitecto Guillermo Schellotto (Córdoba - Por consumir inmensas cantidades de Factor AG-Casasco) 819

5º Enrique Ruiz (Córdoba - Por decir "Tero un helado" a pesar de medir dos metros y tener 26 años) 816

5º Mirta Picone (Ensenada - Por comprarse anteojos para playa y usarlos para atender en la oficina) 816

MARCELO VENTECOL MENDIETA

Para salir a caminar por Florida, en pleno verano, se pone un poncho federal que le llega hasta los tobillos.

5º Juan Vocco (Por ir caminando hasta Luján para que vuelva Pochito) ... 816

5º René Jolivet (Porque se confundió y dijo refiriéndose al Río de la Plata: el río de agua color de león, como dijo *Borges*) 816

CUPON

Mi candidato a ser fusilado es

.....

¿Por qué lo fusilaría? .....

.....

Nombre del votante .....

.....

Dirección .....

.....

Si quiere fusilar a alguien, recorte, llene y envíe el cupón a "Tío Landrú", Perú 367, Buenos Aires. El ganador obtendrá como premio un traje donado por Kochane, el sastre de los ejecutivos, Lavalle 1569 - 4º piso - 401.

Archivo Histórico de Revistas Argentinas | www.ahira.com.ar

"AFORISMOS DESAFORADOS"

por ARMANDO CHULAK

"Pensar no paga impuestos, todavía."

"Hay que alentar al bache en su vocación de pozo."

"Interiormente todo Perette se siente Van Peborgh."

"El que ríe último, es lerdo."

"A falta de Bienestar Social bueno es un Ministerio."

"La tristeza no es vendedora."

"El ejecutivo de hoy puede ser el ejecutado de mañana."

"No por mucho trasnochar verás los OVNI pasar."

"Dispara primero y luego pregunta: ¿Quién vive?"

"Más vale un rumor en mano que cien renuncias volando."

"Hombre desprevenido paga impuestos por dos."

"No es lo mismo Estudiantes contra De Gaulle que Gol en contra de Estudiantes."

"No hay mayor iluso que aquel que se siente dueño de un coche solamente porque lo ha comprado."

"No te hagas amigo del juez, eso pasó de moda."

"Mejor que vivir a los saltos es vivir a los asaltos."

"Lo último que se pierde no es la esperanza sino la paciencia."

"El único ajuste que siempre agranda es el de los impuestos."

"El día que llueva sopa, procura no tener un tenedor en la mano."

"Juremos vivir con Chocón o morir con Hidronor."

"Enamórate y serás infeliz pero dichoso."

"En fortuna cerrada no entran viudas."

—Parece que Nixon está muy impaciente por asumir...

—No; a esa línea no la alcanzo á leer...

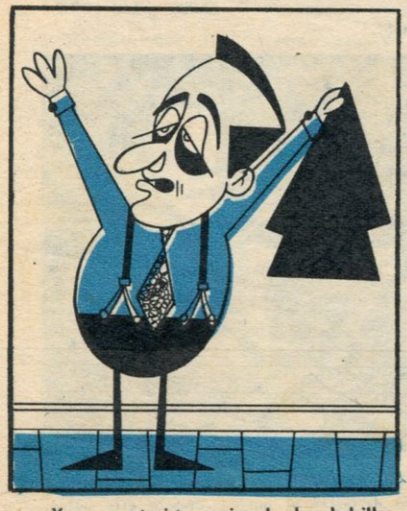

—¡Ya me estuviste revisando los bolsillos, querido! ¡Me falta la renuncia!

—¡Le repito que no tengo nada contra el gobierno!

Archivo Histórico de Revistas Argentinas | www.ahira.com.ar

KRIEGER VASENA: ...que Dios me perdone, pero...

KRIEGER VASENA: ...el descomunal aumento que oscilará en este tamaño, no será todo...

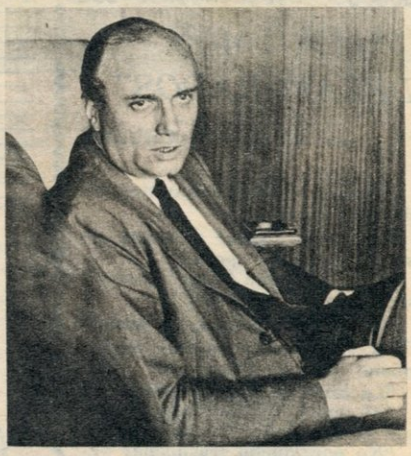

C. BAUER: ...porque será compensado con los subsidios familiares. A partir del tercer hijo se pagará 1.300 pesos más por hijo.

DEL 8 NADIE ME MUEVE

KRIEGER VASENA: ...y eso no es ninguna pavada. Además del tercer hijo en adelante me comprometo a realizar un aporte personal... en recetas de píldoras anticonceptivas.

E. GUAIA: ...y eso no es todo. Debemos agregar la quema feliz de las Villas Miseria y la construcción de nuevos caños de confortable hacinamiento.

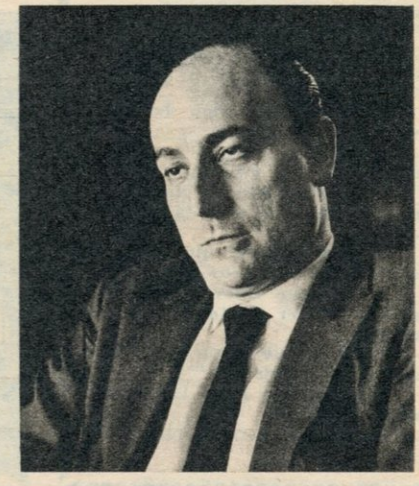

SAN SEBASTIAN: ...que sumado a un salario mínimo de... 20.000 pesos ¡POR MES!...

SAN SEBASTIAN: ...y a las normas sobre maternidad; nos va a brindar una saludable relación: obrero-patronal-gubernativa.

JUAN CARLOS: ...espere, espere que se vayan los fotógrafos y por favor explíqueme, Krieger. Dígame la verdad. ¿Las empresas absorberán los aumentos?

Por CASTEL

JUAN CARLOS: ...porque de lo contrario, para despistar al pueblo, aprieto este botoncito y le pido inmediatamente la renuncia a Frischknecht. ¿Estamos?

Archivo Histórico de Revistas Argentinas | www.ahira.com.ar

DICCIONARIO DISIDENTE

por ARMANDO CHULAK

ALEMANIA

País tan materialista que allí un cuadro se cotiza según el valor del marco.

BARATO

Vocablo que con la carestía y la inflación ha devaluado su significado al punto de significar ahora, que una cosa no es tan cara como pensábamos.

BOMBILLA

Mateducto.

BUÑUELO

Cualquiera de los filmes de Luis Buñuel.

CUCO

Nombre que adopta el corporativismo cuando es un padre para con sus hijos y no un ministro de Interior para con los políticos, el que lo usa para instar al buen comportamiento.

FRAC

Lujosa prenda masculina que tiene la mágica propiedad de convertir la servidumbre en aristocracia y a un aristócrata en sirviente. Cuando el que lo viste no es de una u otra condición social, esta prenda se convierte en un simple traje alquilado.

HIPO

Súbita tartamudez respiratoria.

ILESO

Estado en el que resultan la mayoría de los dirigentes argentinos de cualquier clase ante un eventual choque de ideas.

LIBRETISTA

Restaurador de antigüedades. En el caso de los que se dedican al género cómico, les corresponde una categoría muy próxima a la paleontología.

MOCASIN

Zapato con vocación de chancleta.

MUERTO

Denominación del disciplinado militante de las filas conservadoras en los comicios de antaño.

NADA

Ruda tarea que deben desempeñar los ministros, funcionarios e interventores.

PORTERO

Titular del departamento ejecutivo en la propiedad horizontal.

SARCASMO

Ironía carente de objetividad.

SOBERANIA

Ilusión política que sirve para evadirse de la realidad que gobierna la economía.

TEATRO

Negocio que permite prosperar a los actores y actrices haciendo televisión sobre el escenario y gozar de todo el rating que se encuentre presente en la sala.

R 497

LA MUSICA DE TIO LANDRU

Lo super exclusivo de TIO LANDRU!
El disco long-play preparado por Tio Landru para sus sobrinos predilectos... super... super EXCLUSIVO

GOODY GOODY GUMDROPS - **1910 FRUITGUM CO.**
LANZA LLAMEANTE - **SOULFUL STRINGS**
FINDERS KEEPERS - **SALT WATER TAFFY**
HARLEM ESPAÑOL - **FREDDIE SCOTT**
QUE TAL, PEQUEÑA SRTA. MARY - **THE CONVENTION**
DIVAGANDO - **MALVICINO**
LUCELO EN TU CARA - **THE DELLS**
OH, QUE ES LO QUE PASA - **BILLY STEWART**
MUCHACHO NATURAL - **AHMAD JAMAL**
CYNAMON - **DEREK**
GOIN'OUT OF MY HEAD - **RAMSEY LEWIS**
DOMINGO A LAS 5 EN PUNTO - **CAMEL DRIVERS**
BOSSA NA PRAIA - **OS ASES DA BOSSA**
QUERIDO JOHN - **JACKIE MOORE**

La música de hoy en el elepé que tiene todo el ruido que a Ud. le gusta y que solo cuesta

$ 880

más $ 120 por gastos de envío

Tío Landrú le pide, entonces. que recorte el cupón que está al pie de este aviso y, junto al giro postal o bancario lo envíe hoy. Gracias.

Señores:
EDITORIAL PRIMERA PLANA S. R. L.
Apartado Especial 249
BUENOS AIRES

Les ruego me envíen —lo antes posible— el disco Long-Play "LA MUSICA DE TIO LANDRU". Para ello adjunto giro postal/bancario por $ 880 más $ 120 para gastos de envío. Total $ 1.000.

Agradeciendo vuestra atención los saluda.

firma

Nombre: .....

Dirección: .....

Localidad: ..... Provincia: .....

Archivo Histórico de Revistas Argentinas | www.ahira.com.ar

por ROBINOT

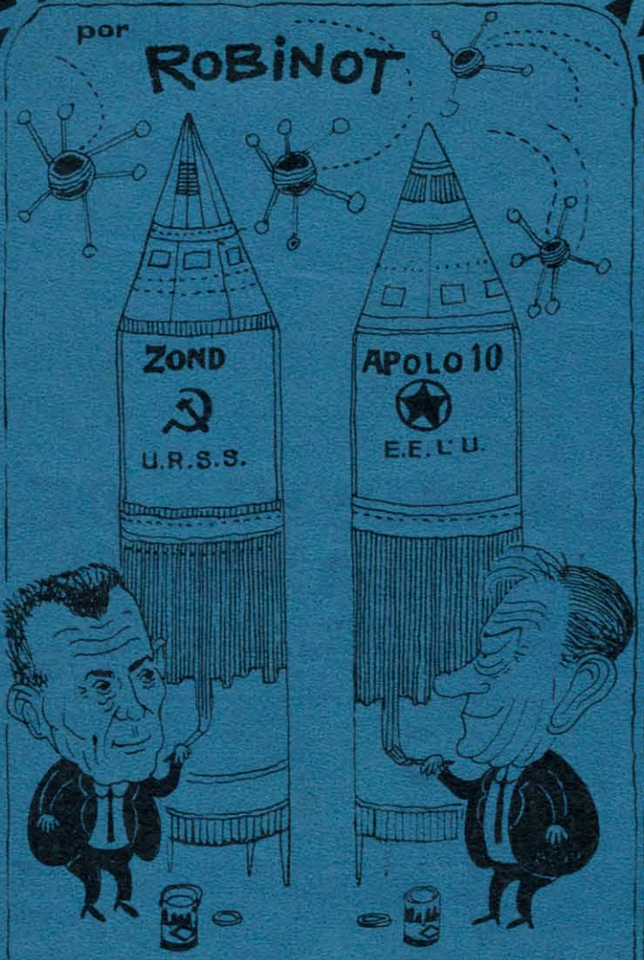

Pronto veremos hecho realidad el tan mentado viaje y descenso en la Luna. Tío Landrú, ante este próximo acontecimiento, hizo la siguiente reflexión: ¿Quiénes llegarán primero? ¿Los rusos? ¿Los norteamericanos ?¿Cómo se instalarán en la luna? ¿Habrá habitantes en la luna? ¿Habrá un gobierno en la luna? (conste que esto último lo dijimos sin la más mínima intención). ¿Tendrán presidente constitucional, o tendrán que esperar diez años para eso? Porque, quién les dice, a lo mejor están en el "tiempo social" todavía... Otra cosa que nos tenía preocupados: ¿Los jubilados cobrarán en la luna o pasarán las mismas peripecias que aquí?... Cuando en la luna una persona ande con "luna" le dirá a otra: "Hoy ando con tierra". ¿Y los enamorados? El le dirá a ella: "Querida, mira qué hermosa noche de tierra hace hoy"... Y si una persona se distrae mucho, otra le dirá: "Pero che, ¿estás mirando la tierra?"... Sabemos que son muchos los países con inquietudes "lunáticas", y es así que Tío Landrú se adelantó a los acontecimientos y consiguió una lista completa de los candidatos a astronautas que se presentaron para los próximos viajes espaciales. Vayan pasando.

LA CARRERA ESPACIAL

1

Richard Nixon: Edad: 55 Dls. Peso: Un Humphrey (más que peso va a ser un contrapeso). Misión: Estar lo más lejos posible del K.K.K. Acompañante: Bob Hope.

2

Charles de Gaulle. Peso: Está "pesando" mucho. Su vuelo se hará entre el de los Estados Unidos y Rusia, o sea en "3ª posición". Misión: No devaluar el franco. Acompañante: Brigitte Bardot.

3

Aristóteles S. Onassis: Edad: Dos Jacquelines. Peso: medio mediano caduco. Cápsula: No va en cápsula, va en yate. Misión: Escaparle a los periodistas de una vez por todas. Acompañante: "Zobra el griego".

4

Alexei Kosigyn: Edad: Un Kruschev y un Stalin. Peso: 10 checos. Al preguntórsele cuál de las dos potencias llegaría primero, nos contestó: Cuando lleguen los capitalistas encontrarán un cartel que dirá: "Lunósky".

5

Krieger Vasena: Edad: 3 F.M.I. Peso: "Peso fuerte". Misión: Conseguir algún préstamo.

6

Arturo Frondizi: Edad: 6 Maquiavelos. Al preguntórsele si desistiría del viaje dijo: "No renunciaré, no me suicidaré y no saldré fuera de la cápsula". Acompañante: Rogelio Frigerio.

7

Alexander Dubcek: Edad: 6 liberales. Peso: 5 tanques rusos. Acompañantes: Tito y Groucho Marx.

8

Alvaro Alsogaray: Edad: 3 guiñadas. Peso: Unas cuantas embajadas. Misión: Averiguar si hay "invierno" en la luna. Propósito: Hablar por televisión vía satélite Telstar. Acompañante: El chanchito práctico.

9

Juan D. Perón: Edad: reblan. Peso: Trescientos pesos mensuales. Cápsula: Cañonero paraguayo. Misión: Fundar la U.E.S. Acompañante: Jorge Antonio.

10

Lyndon B. Johnson: Edad: 6 boinas verdes. Peso: 1 Vietnam del Norte, y ahora 1 Vietnam del Sur. Misión: Ver si en la luna la situación está tan "negra" como en la tierra. Acompañante: McNamara.

11

Juan C. Onganía: Edad: 3 tiempos. Peso: 1 Lanusse. Acompañante: Borda, si no renuncia.

12

Pedro Eugenio Aramburu: Edad: Una revolución. Peso: 2 vacas. Cápsula: "La vaca sagrada VII". Acompañante: Rojas.

Archivo Histórico de Revistas Argentinas | www.ahira.com.ar

Pensamiento del Comodoro Despegue

Si las nubes fueran duras los aviones deberían llevar paragolpes.

Cierre de discurso

"...doy, pues, por inaugurada esta magnífica obra pública. Ahora depende de nuestra imaginación el hallarle alguna utilidad."

Pasión bicha

Estaba en el bosque. Siempre iba al bosque. De pronto oyó el zumbido. Era el zumbido que describía el tratado. Por momento subía, a veces bajaba. Conectó su grabador y grabó un buen rato. Luego trató de oir lo grabado. Sólo salieron las malas palabras de los

—¡Fantástico! ¡A brindar! Encontré el gotero.

que, cerca, jugaban al fútbol. Buscó entre los pastos, miró con su lupa, escarbó con un palito. "¡Sí, sí —se decía—, es una taeniopteryx pacífica de tarsos triarticulados!" Aprontó su malla caza insectos. Arrancó viejas cortezas a los árboles. Se hizo de noche. El zumbido lo seguía, seguro que el taeniopteryx estaba entre sus ropas. Se desvistió en el auto. Un agente lo reprendió. Volvió a su casa. Sudoroso y cansado se sentó en la reposera. "Si es del género luminoso —pensó—, lo veré volar." Se quedó dormido. Al otro día destripó el tapizado del auto. Al mediodía la emprendió contra las plantas del jardín.

—¿Por qué destruyes mis plantas?

—lo contuvo Andrómaca su mujer.

—He localizado el zumbido del taeniopteryx, me sigue, lo necesito, lo presentaré a la Academia de Ciencias. ¿No sientes? ¡Ahí está! ¡Uuuuuh!

—¡Quédate quieto! —le ordenó Andrómaca, y sacando una jeringuilla de goma le hizo un diestro lavado de oídos.

Escuchó un instante; sólo oyó a los vulgares gorriones. El zumbido había desaparecido. Entonces se puso a gemir:

—Andrómaca, mujer boticaria, siempre has sido la causa de todas mis frustraciones...

Deporte

Los dos se desnudaron el torso, luego se pusieron de cara al paredón. El primero golpeó el muro con la mano abierta y dijo: ¡Uno! El segundo también golpeó con la mano abierta, y dijo ¡dos! ¡Uno! —volvió a gritar, golpeando, el primero. ¡Dos! ¡Dijo el segundo, también golpeando. ¡Uno! ¡Dos! ¡Uno! ¡Dos! A la hora tenían las manos hinchadas. El médico de la comisión municipal los revisó. Pueden continuar —ordenó—. ¡Uno! —repitió el primero, golpeando fuertemente a mano abierta. ¡Dos! —gritó el segundo. ¿Se da por vencido! —le preguntó el primero—. ¡Nunca! —gritó el segundo y volvió a golpear—. ¡Dos! ¡Uno! ¡Dos! ¡Uno! ¡Dos! Cada vez las cachetadas al muro se hacían menos enérgicas. Las manos sangraban.

¡Uno, dos! Poco a poco ambos fueron doblando las piernas pero seguían golpeando por turno ¡Uno! ¡Dos! A la noche el médico volvió a revisarlos, luego hizo una seña. El juez se acercó y levantando en alto las manos de ambos, dijo a los espectadores: ¡Empate! El público aplaudió, los contendores se abrazaron y fueron a darse una ducha.

Dooping

Tan pronto largaron, el favorito dio media vuelta y siguió corriendo hacia atrás. Pronto se distanció, pero el jockey, en hábil maniobra, giró en la silla y cabalgó tomado de la cola. La tribuna permaneció silenciosa. Los señores de la comisión de carreras se preguntaron "¿Vale o no vale llegar de grupa?" El dueño del favorito sacudió al cuidador y le gritó, furioso: ¡Cuántas veces tengo que decirle que le aplique las inyecciones en el anca, y no en el pecho!

Elija su razonamiento de fin de año

Lo malo de las villas miseria es que se las ve cuando uno pasa. Hay automóviles a patadas. Los días frescos no se consigue una entrada. En los tachos de residuos se observa lo que sobra de la abundancia. Hay que ver que el año sólo tiene doce meses. ¡Ma, si! Nadie se lleva a la tumba los actos de gobierno. Nunca digas de este decreto no he de disfrutar. Fíjate lo que se juega en los hipódromos. Dale que va. Hay que proteger a la ley 1420 con otra gran ley que la rodee. Si nace varón va de cabeza al colegio militar.

—Ya es medianoche. ¡Mirá cómo doblan las campanas!

Archivo Histórico de Revistas Argentinas | www.ahira.com.ar

el (super) agente (ultra) secreto

007 (A LA CABEZA) en operación "BALBINI"

Por PAN DURO

Ya no sólo EE.UU., o el mundo, sino el mismísimo planeta Mongo, están en peligro. El Gran Manchado ha puesto en movimiento la siniestra maquinaria. La Azafata Ciega (en audaz golpe de mimetismo) pasó inadvertida a la CIA y al British Secret Service, y ya está en Buenos Aires con su carga de muerte y destrucción: la espantosa "Mosca Susurradora". Solamente el agente de Chipola podrá detenerla. Mientras tanto, en el Gran País de los Murciélagos Blancos, el Súper Agente de Recontraespionaje recibía sus órdenes del Gran Lama en el Departamento de Ojos y Oídos Atentos.

El contragolpe está en funcionamiento. Mandrake y el Capitán Marvel ya están sobre aviso. Esta vez

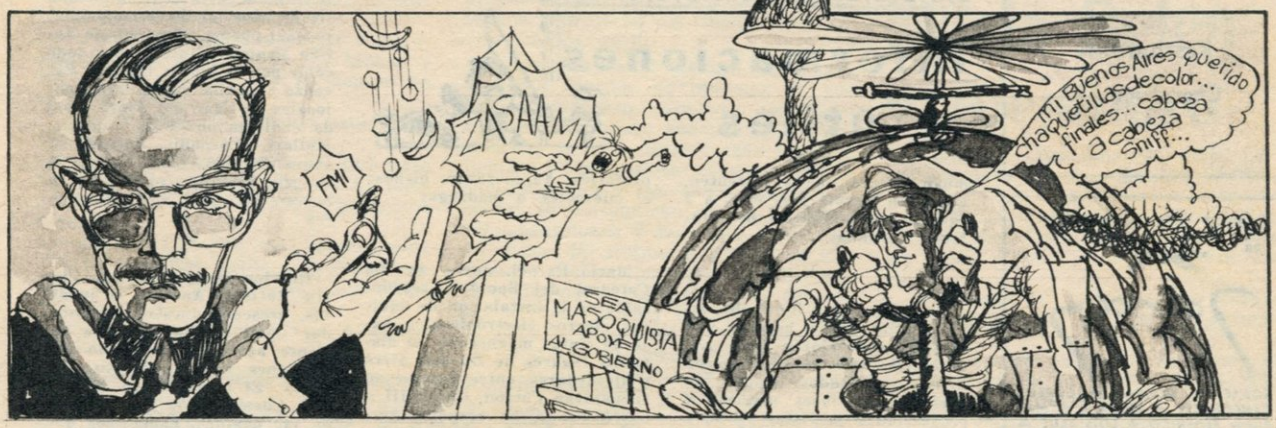

la terrible "tortuga electrónica" y su pandilla mollejera no se saldrían con la suya. El súper agente se encaramó en el súper carro y puso rumbo a Buenos Aires.

Sobrevolando New York, una súbita angustia metafísica lo dominó. Inmediatamente tanteó el revólver. El infinito infinitesimal. Las nubes cargadas de rosada radiactividad. El paraíso no se ve por ningún lado. Pasaron las grullas. El acorazado Potemkin, en fin, Buenos Aires a la vista, al oído y al olfato.

Mientras tanto, en la horrible guarida de los confabuladores, la Azafata Ciega exhibía a sus compinches la "Mosca Susurradora", introductora, según ella, de dulces promesas en las orejas propicias, capaz de conmover los cimientos mismos de la civilización. Al tocar tierra, se dirigió velozmente a entrevistarse con el Gran Mandarín, que según datos de Telam, pertenece a la dinastía de los Ming. Este confesó que se sentía muy solo y muy triste, porque el Gran Manchado no quería ser su amigo, y que le había metido los perritos en varias oportunidades y que patatín y que patatán. ¡Esto no va a quedar así, Sire! —contestó, todo lo vivamente que pudo, el Superagente. Se puso todo colorado y golpeó con el puño en la mesa y gritó: ¡A nosotros

los súper agentes no nos van a tomar de giles! Salió apresuradamente y de un golpe hizo saltar de sus goznes al granadero de la salida —entrada vai-ven—— y pidió un taxi bien frappé. Pero no había.

Cuando llegó al hotel, el ojales le informó que una mosca dorada de ojos verdes y bastante bien de caderas, lo esperaba en su habitación. En seguida, hizo un rápido análisis de la situación. "A la mosca le gusta el dulce, ya soy dulce además me gustan las moscas rubias de ojos verdes. No hay duda: es la maldita «Mosca Susurradora»". Y acto seguido preparó su mortífera espiral electrolítica a megatones.

Pero el súper agente no contaba con la espantosa Azafata Ciega, que lo embadurna todo con jalea y le grita: "Vamos, vamos, viejo erótico, dejate besar por la mosquita".

¿Sucumbirá el valiente Agente Recontrasecreto, víctima del espantoso chupón extractor de secretos de estado? ¿Volverá Perón a la Argentina? ¿Nos darán las Malvinas? ¿Se hará la paz en Vietnam? ¿Comeremos en el 69? ¿Reuch se le plantará a Onganía? ¿Qué día es hoy?

La respuesta a estos angustiosos interrogantes la conocerán siempre y cuando la historieta continúe.

Archivo Histórico de Revistas Argentinas | www.ahira.com.ar

inauguro
La Torre de Babel
Lucio
Gaona 1601 1er. Piso

"LA CUESTA DE CHACABUCO"
Restaurante
Chacabuco 710

El mejor show de la noche en
Jardy
HORACIO MOLINA ♠ CARLOS ZANCCHETTI ♠ BOSSA 4 ♠ MARIA y FEDERICO ♠ LOIS BLUE ♠
Animación y conducción: MAURICIO MORRIS.
REFRIGERACION
CERRITO 1060 44-1818
Estacion. propio C. Pellegrini 913

FONDUE SUISSE

COMIDAS REALMENTE FABULOSAS
También vendemos para llevar
Avenida Libertador 4534
Frente Hipódromo de Palermo
REFRIGERACION

Equinox
Discotheque
BERUTI y el mar
MAR DEL PLATA

la página del

Informaciones útiles

Las menciones que aparecen en esta columna no tienen carácter publicitario, y, por lo tanto, son publicadas sin cargo.

—

Más novedades por el lado de Villa Gesell. El 4 de enero se inaugurará en el Bell Motel el restaurante, que a la noche se transformará en peña y "boîte". ¿Saben quién es el dueño, gordis? Nada menos que el bicho Miguel Saravia, que por su, también actuará.

El 27 de diciembre se abrió en Mar del Plata una bienudísima "boîte" llamada Equinox. Se asegura que será una de las que mejor funcionarán, por su decoración, sonido, atención y música. Para que se orienten, queda en Beruti y el mar, a 2 cuadras de la fábrica de alfajores Havanna.

En el km 10, en Bariloche, camino a Llao Llao, bajando una escalera encontrarán "Snoopy", un boliche bárbaro, bárbaro, con discos importados, tragos superfabulosos, luces mágicas y proyecciones de vistas y slides alegóricas. Habrá que ir a Bari, gordis, aunque sea para conocer a "Snoopy".

El 20 de diciembre se inauguró "El Galpón", Maipú 534, primer piso, por la escalera (392-5358). Ahí podrán encontrar cuadros de Deira, de la Vega y muchos otros; mantas indias, proyecciones, texturas, telas, cerámica y arqueología indígena. Y, además, en el verano se realizarán "Los encuentros en la azotea", con todo tipo de conciertos y charlas.

El año 1969 será el de "La Torre de Babel", porque en los primeros días de enero Lucio inaugura su "boîte" de Gaona 1601. Habrá muy buen juego de luces, discos de onda y drinks de locura. Estamos deseando que se inaugure para ir a sacudirnos un rato.

En la planta de General Motors, el viernes 20 de diciembre se realizó un concierto de jazz y tango, en el que actuaron la Porteña Jazz Band, el conjunto de López Ruiz y Donna Caroll, Astor Piazzolla y su quinteto, Amelita Baltar y el Quinteto Real. También se procedió a elegir "Miss General Motors. El jurado estuvo presidido por Luisa Vehil y compuesto por Horacio de Dios, el periodista Gioia, Paco Jaumandreu, una modelo rebuena y el caduco Landrú. Luego del espectáculo, Alberto Linares y Miguel Bonasso agasajaron al jurado con una regia comida en La Biela. Landrú no pudo ir por sufrir, luego de la elección de la reina, un desvanecimiento mental.

NOTA IMPORTANTISIMA: Todos los miércoles, a la primera clienta que llegue a "Las Victorias" (Refugio de la Música), Paraguay 1876, y diga que es sobrina de Tío Landrú, se le obsequiará con una regia guitarra española, y se le hará oír en el piano su melodía preferida. Ya lo saben, bichas: el miércoles, a madrugar.

Mario Parodi, dueño de "La Catedral del Sonido", responsable de la instalación de equipos stereos electrónicos, a base de cintas magnéticas en distintos lugares de Buenos Aires y alrededores, entre los que se encuentran Catriel, Chevy III y Caffé Tabac, ha resuelto ampliar el rubro de sus actividades. Con la colaboración del disc-jockey Carlos Arce, alquila equipos stereos para fiestas en casa de familia. Vale la pena entonces darse una vuelta por Avda. Quintana 189 - 3º A, o bien llamar al 44-9380, cualquier día, de 16 a 21.

Todo el mundo, o casi todo, conoce la famosa "Cantina del Piacere", de Guardia Vieja y Pringles. Posiblemente, finalizado el verano, se traslade a Parque Patricios. Por lo menos, así lo asegura su dueño, el súperdelirante Roque Dell'Aquila.

¿Sabe cuál es el lugar más cercano a Buenos Aires que tiene arena? Playa Dorada, en Vicente López. Está sobre el río, y además tiene la mayor pileta circular de Latinoamérica, vestuarios privados, duchas, confitería, restaurante sobre la pile y playa de estacionamiento.

El trago largo preferido del barman Héctor, de "Lo de Hansen", la boite gordi de Ramos Mejía, se llama "Rubor del 900" y se prepara así: 20 g de jugo de ananá, partes iguales de frutillas, whisky y champagne batido con hielo, y se sirve en copa de refresco.

Una noticia súper importante: el escribano Adolfo Gómez Caínzo este año no veraneará ni en Punta, ni en Mar del Plata, ni en Castelinho. Pasará el verano en una quinta de Lomas de San Isidro, a tres cuadras de la pile del Jockey. Te iremos a visitar, gordi.

El director de la Editorial-Galería de Arte "Joraci", José R. Cipolla, está realizando una tirada especial de 500 ejemplares del poema "Atorro", de Julián Centeya, ilustrados a todo color por el pintor Onofrio Pacenza. Cipolla ha abierto dos locales en Mar del Plata, donde exhibirá obras de Cogorno, Mollari, Carpani, Pacenza y otros pintores. Uno está en la Galería Bristol, y el otro, en la Semar, de Colón y Buenos Aires.

Dibujos recopilados de Clarín Revista, Análisis e inéditos, presenta nuestro colaborador Caloi en un libro de reciente aparición publicado por Ediciones Hombre Nuevo, llamado "El Libro Largo de Caloi". Cuesta $ 350 y tiene más de 140 páginas. Esperamos que venda muchos ejemplares.

M. P., íntima amiga de María Belén, vende un bienudísimo perro de raza carioca-terrier. Si le interesa, llame a 45 - 5674. Apúrese, porque queda uno sólo.

Los disc-jockeys Alex y Roberto animaron con su discoteca, sonido, luces y show psicodélicos, diapositivas para música lenta o rápida, la súper chacota organizada por Pittsburgh & Cardiff Coal. El espectáculo fue presentado por nuestro colaborador Castel. Si quiere gozar de una fiesta con la misma música, no deje de llamar a 84-8772 ó 781-1340.

En Villa Gessell hay un balneario modelo llamado María Belén, en Alameda 306 (pleno Barrio Norte de la Villa), con guardería para niños, sala de primeros auxilios, vestuarios, duchas, quiosco de bebidas y sándwiches exquis. Además, en Avda. 3 y Paseo 110 (pleno centro de la villa) hoy se inaugura la chopería-restaurante "María Belén". Ahí estará como fierro Eva Kerr, Miss Delirante 1967.

Archivo Histórico de Revistas Argentinas | www.ahira.com.ar

BARRIO NORTE

—¿Qué te pasa, gordi, que estás tan contenta?

—Anoche fui a Afrika a oír a Poky Evans. Cantó un amor, un amor, un amor. Yo estaba en el bar y apareció un bicho increíble, que parecía gente como uno y qué sé yo.

—¿Socio del Jockey, gordi?

—Me pa que no. Nunca lo vi en la pile. Pero como si lo fuera: no hablaba con las "essses" y no decía "la verdad". Tenía un traje de alpaca inglesa con solapas anchas, escarpines negros y yo qué sé. Pero al sacarme a bailar se calcinó.

—¿Por qué, vieji?

—Se puso a tres metros de distancia y me hizo un cabezazo.

—¡Tétrico! Igual que en las confiterías mersas. Esas donde las bichas y bichos van separados, y se sientan en distintas mesas.

—¡Qué opio! ¿Y por eso estás contenta?

—No es por eso, gordi. Lo que pasa es que el tipo resultó director de televisión y quiere hacer un programa conmigo.

—¡Ojo, vieji! ¿No será un avivado?

—Ya averigüé, gordi. Chonchi lo conoce y qué sé yo, y me dijo que le pa un tipo serio.

—¿Y qué programa vas a hacer, gordi?

—Se me ocurrió uno parecido a "Sábados de la Bondad", pero mucho más mersón. Haré que se presenten las asociaciones más pirujas del país.

—¿Cuáles, gordi?

—Ya hablé con Mirna Delma y la mersona está formando muchas asociaciones de beneficencia. Aquí tengo la lista. Oí, gordi: "Cotolengo del Inmigrante", "Instituto de Ayuda al Polaco Desamparado", "Centro de Rehabilitación del Tête Noire", "Asociación de los Venidos a Menos", "Hogar de las Chirusas Abandonadas", "Casa de Socorro al Mersa Congénito", "Patronato de la Gente Pobre pero Decente", "Instituto del Requemado, Chamuscado e Incinerado" y qué sé yo.

—¿Y quién va a ser el animador del programa, gordi? ¿Roberto Galán?

—¡Pero no, vieji! La animadora va a ser Mirna Delma. Ya tengo pilas de proyectos para los juegos y competencias que harán los concurrentes.

—¿Cuáles, gordi

—Destreza en el manejo del escarbadiente; desfile de modelos de zoquetes; concurso para ver qué mersón usa el llavero cadena más largo; elección de Miss Rulero 1969; competiciones en musculosa; campeonatos de cumbia y qué sé yo. Todas las participantes se presentarán con el pelo batido, pantalones y taco alto y con toda clase de anillos y pulseritas con dijes; y los participantes saldrán con el cuello de la camisa encima del saco, botitas, pulsera de identificación, el pañuelo del bolsillo del saco con las puntas almidonadas, zapatos trenzados naranja, jopo y patillas.

—¡Regio! El programa va a ser de lo más diver. Toda la G.C.U. lo va a ver para matarse de risa. ¿Tenés anunciadores?

—Yo creo que podrían anunciar los ruleros "Termoset"; los fabricantes de la media medalla del amor; los zapatos Botanguita; el Revi Bar; los fabricantes de los enanos de cemento para decorar quintas; Casa Lamota; Caña Legui; Postre Treyolí; Amargo Obrero; Mallas "Chin-Chin"; los salones de baile "Sala Salud", "Patio Guaraní" y "Rincón del Chamamé"; la Academia de Baile Gaeta y el restaurant Lo Prete.

María Belén y Alejandra

—¡Miusta! ¿Y vos creés que Mirnita se animará a trabajar de animadora?

—Por su. No se pierde una audi de Coire. Está en el cuarto de al lado practicando. Oigamos.

—La verdad, mis respetables televidentes, es que ahora me dedico al octavo arte para anunciarles desde la pantalla chica del video este nuevo producto para el bello sexo, que les servirá para cuando todas las teleespectadoras observen que la trama inconsútil de las prendas con que recatan las tibias, presenta soluciones de continuidad que exteriorizan las epidermis. ¿Me explico?

—¡Jua, jua! ¡Qué gente pobre! ¿Y eso? ¿Qué quiso decir Mirnita con semejante aviso?

—Es un producto para arreglar los agujeros de las medidas y qué sé yo.

—¡Qué quemo! Nada que ver.

—Por su. Nada que ver.

la discoteca de MARIA BELEN

Cynnamon - Derek
Correo sentimental - Jacques Dutronc
La canción del viento - Wes Montgomery
La mirada del amor - Charlie Byrd
Dijo una pequeña oración - Sergio Mendes
La casa del sol naciente - Herbie Mann
Para mí no brilla el sol (Desde que te fuiste) - The Dynamics
Tomo lo que quiero - Aretha Franklin
Te voy a mandar de vuelta con tu mamá - Don Coray
Corriendo y escondiéndose - The Last World
Línea Funky - The Fabulous Shalimars
Salta la cuerda - Joe Tex
Consérvalo - Salomón Burke
Esta tarde vi llover - Tonny Bennett
Encontré un verdadero amor - Wilson Pickett
Preciosa, preciosa - Isaac Hayes
Háblale a los animales - Lawrence Welk

Ana María y Mirtha, del sello musical E.M.I., están chochísimas con el nuevo LP de Willie Martino, y nos sugieren que bailemos estos temas con los ojos cerrados: "Angel de la mañana", "Sellado con un beso" y "Si solamente tuviera tiempo"; ¿bailamos, bichos?

DISCOS
La torre musical
Avda. Libertador Gral. San Martín 102-esq. Juncal. 31-1602

te esperamos en
Ye-Ye
DISCOTHEQUE
Av. Constitución 4142
MAR DEL PLATA

Vamos a la villa a ver a
MARIA BELEN
CHOPERIA
RESTAURANTE
Av. 3 y Paseo 110
CONOZCA en Barrio Norte
BALNEARIO "MARIA BELEN"
Alameda 306 - VILLA GESELL

Archivo Histórico de Revistas Argentinas | www.ahira.com.ar

Mar del Plata Bienudo

por lucho

ZUM ZUM

Como pasa todos los años, Mar del Plata está llena de novedades. Si no quiere parecer un marciano recién bajado, entérese, ¡caramba! Como casi todo el mundo sabe, Willie Divito inauguró con una fiesta bienudísima **Zum Zum** en Consti, la avenida del ruido, justo justo frente al cuartel de bomberos. Por el lado de afuera, el boliche está pintado como una cebra, y por el lado de adentro de blanco blanquísimo todo arrugado. Luego de caminar por alfombras de gomapluma de lo más diver, detrás de la barra uno se encuentra bajo la advocación de **Theda Bara** y de **Raquel Welch**, que lo miran a uno desde unos **posters** muy pop traídos especialmente de **Greenwich Village**. Como en la otra punta del salón está Brigitte haciendo ojitos, para tranquilizarse un poco siempre queda el recurso de descansar con la cara de los **Beatles**. Rodeando una pista pequeñita y muy mimosa, una veintena de sillones duplex con almohadones tapizados en negro proveen de adecuadas facilidades para descansar, charlar o qué sé yo. Lo que tiene de lindo es un entrepiso con techo de vigas artesonadas que funciona como pasaporte al relax. **Eduardo Arbelo**, que siempre parece tener cara de sueño pero no es cierto, pone las placas especialmente seleccionadas para competir con el resto de los boliches, haciendo ruido del más alto nivel. Frente a la pista un huequito y una pequeña plataforma indican que allí irá un conjunto en vivo. **Divito**, poniendo cara de misterioso, anuncia que la semana que viene se sabrá y será el "boom" de la temporada.

Esta es la gran invitación (mide casi medio metro), que envió el más bienudo restaurante de Mar del Plata, "La Casa de mi Abuela", con motivo de su reapertura anual. El largo, por su, estuvo regio.

Estas son Mariel, Diana y Norma, las bunny girls de "THE PLAY BOY CLUB".

YE-YE

Casi al frente, un poco más allá, siempre sobre Constitución (saliendo de Mar del Plata), sigue estando **Ye-Ye**, con su pista iluminada, sus efectos de luces psicodélicas, su entrepiso amoroso y su gran barra, fila cero de dos espectáculos simultáneos: **el Hidromural de Kosice**, recientemente adquirido en un millón de pesos, y **Daniel Sicardi**, con sus auriculares peludos y su carpeta de recortes (pídasela, es muy divertida), donde consta que, de disc-jockey de **Ye-Ye** en la temporada pasada, fue a la consagración de **Mau-Mau**, para volver este año con todos los laureles, antes de viajar el 16 de marzo a hacerse cargo de la encantadora tarea de despertar a todos los limeños, turistas y otras yerbas, desde la nueva **Mau-Mau** de Perú. **Daniel**, mientras con una púa finita arranca quejidos de las placas negras, cuenta muy orondo que este año el ruido se tranquiliza. Decreta la muerte del **boogaloo** y el advenimiento de la música de ablande rítmica europea. Recomienda especialmente a **Julie Driscoll-Brian Auger**, a Maurizio ("Una hora bastará") y a **Wes and the Airedales** en "I'll never turn my back on you".

Si Ud. quiere pasar muy bien, pregunte por **Pedro**, dele la mano y dígale que le cuente cosas. Salvo, claro está, que usted y su bicha tengan algo más importante que hacer.

JUAN B. JUSTO UP

A las cazuelas de mariscos, paellas a la Valenciana, rabas y qué sé yo, les está saliendo una roncha. Si bien desde **La Cacerola**, Mingo Ezeiza continúa proclamando que a la cocina marinera no hay con qué pegarle, Mar del Plata asiste al "boom" de las parrillas, ubicadas arriba del Puerto, sobre la avenida Juan B. Justo y sus inmediaciones.

EL POROTO

En la calle Córdoba, casi llegando a Juan B. Justo, donde estaba lo que primero fue El Caracol y luego **El Farol**, está ahora **El rancho e' Poroto**. Redecorado, modernizado, todo pintadito, con una whiskería anexa que es la ló, el Rancho, que más que eso parece un casco de estancia bienuda, tiene dentro "al Poroto" (como lo llama Mirna Delma), uno de sus dueños y ejecutivo de relaciones públicas de la casa. En la cocina, el cheff **Alvarez**, con gorro de cocinero y todo, produce exquisiteces tales como la "Suprema El Poroto" y "Callos a la moda de Caín", excelentes para esas noches fresconas con que nos regala Mardel, un día sí y otro también. Por su que hay parrilla, vaquillona a la brasa, chinchus y tripas gordi.

COMO EN LAS VEGAS

Es bestial. En Chubut 735, a 150 mts. de Consti, saliendo de Mar del Plata a la izquierda, donde estuvieron en un tiempo "Los Robles" y "Happenning", está ahora **The Play Boy Club**. Obra de Roberto y Moncho, que son los mismos bichos dueños de **Viva María**. No han encontrado nada más diver que contratar a cuatro "Bunny girls", 2 rubias de pelo cortito y 2 de largas mechas "flou flou" llamadas **Mariel, Diana, Elsa** y **Norma**, las que, más o menos vestidas con una mini y torerita Saint Tropez de lamé plateado, y el clásico casco con orejas de coneja, hacen de meseras, bailando boogaloo y qué sé yo. Un conjunto de estrepitosos, **The Evolutions**, alternan con el disc-jockey Patricius la función de ponerle ruido a la cosa, entre proyección de diapos, relampagueos de luces psicodélicas y todo lo demás.

DE MADRUGADA

Después de castigarse en el **ruido** o qué sé yo, uno siempre tiene un hambre bestial. Si quiere salir de la rutina del requemado puchero de gallina, puede optar por la variante del pollo con la mano, en el nuevo **Manopla** en la avenida Colón entre el A.C.A. y la Plaza Mitre. Dicen que van a tener abierto hasta las 4 de la mañana o más. Como alternativa, puede intentar reponerse con un par de copones de cerveza o el último whisky y un buen **lomito al morrón**, en **Bier Keller** (sobre la misma avenida Colón) o un exqui jamón con huevos en **El Caballito Blanco**, en Rivadavia al 2500. Claro está que antes de febrero, fecha en que ambos se amersan enormemente. Como último recurso, es de lo más diver ver el amanecer en el mar desde los ventanales del bar del Casino, en el Hotel Provincial. Las medias lunas calentitas son la lo, y salen a las 6.45 de la mañana.

Archivo Histórico de Revistas Argentinas | www.ahira.com.ar

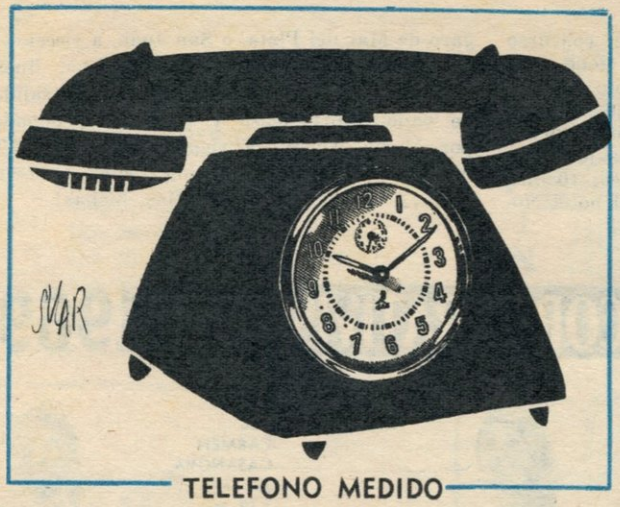

TELEFONO MEDIDO

—Los radicales del pueblo hemos aprendido mucho... y si no véalo a Illia qué cambiado está.

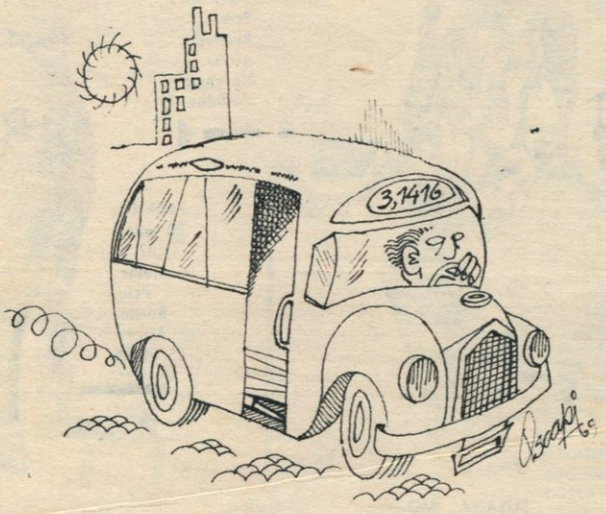

—A nuestra línea le tocó el número π.

—...y gracias a nuestro experto personal, pronto tendremos los dos primeros submarinos

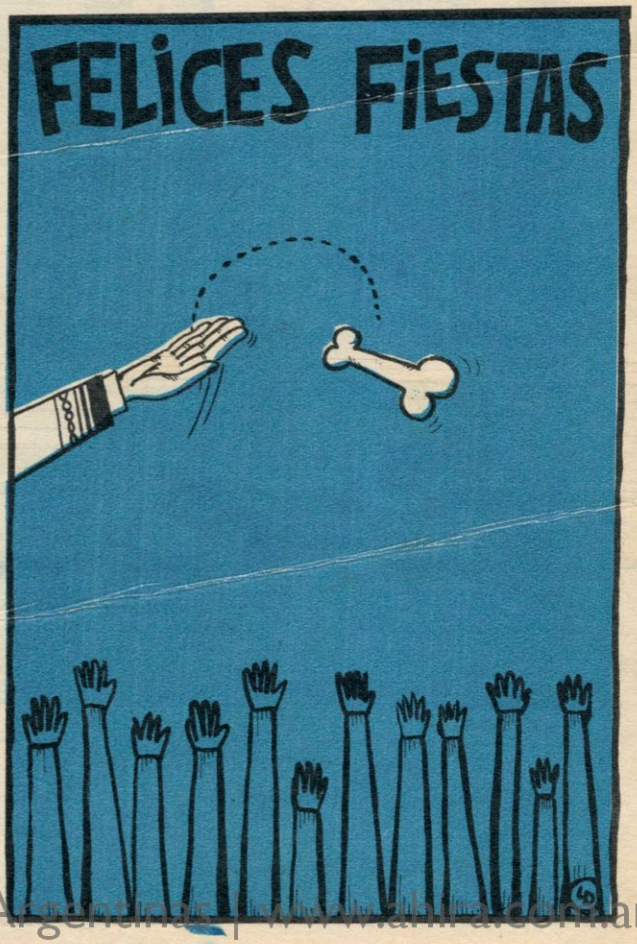

Archivo Histórico de Revistas Argentinas | www.ahira.com.ar

Nuestro sensacional concurso de belleza

Si usted quiere participar en el concurso "Miss Corporativismo 1969", no tiene más que llenar el cupón y enviar una foto de cuerpo entero, preferentemente en traje de baño, a redacción de TÍO LANDRÚ, Perú 367, Buenos Aires. La ganadora obtendrá un pasaje de ida y vuelta, en avión, a Río de Janeiro; 10 días de estada, para dos personas, en el hotel Nogaró de Mar del Plata, o San Juan, a elección; un tratamiento completo de belleza, línea Marta-D, y un conjunto para playa (salida de baño, short, bolsa y sombrero), donado por María Alicia, Corrientes 2322, piso 9º, of. 908, y diez long-playing recién aparecidos. ¡A enviar sus fotografías, bichas!

TIO LANDRU busca a MISS CORPORATIVISMO 1969

BUMBY, 15 años, (Mar del Plata) 85-58-87

ELSA, 20 años, 1.75 m (Bahía Blanca), 90-63-95.

MARIA DEL CARMEN CASANOVA, 20 años, 1.70 m (Castelar, Pcia. Buenos Aires). No envió medidas.

MARIEL, 20 años, 1.67 m (Castelar-Pcia. Buenos Aires), 85-56-86

SUSANA MONICA, 23 años, 95-60-95.

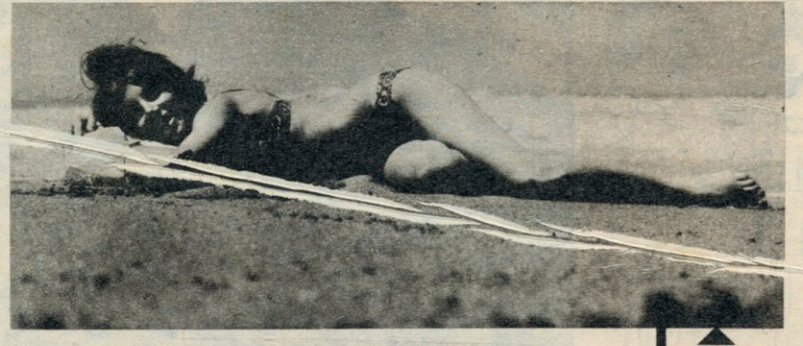

FABIANNA 88-55-88.

MISS CORPORATIVISMO 1969

Nombre de la participante .....

Edad .....

Medidas anatómicas .....

Dirección .....

Archivo Histórico de Revistas Argentinas | www.ahira.com.ar

ENTel

ENTel informa que la cantidad de teléfonos descompuestos es la siguiente:

Día 26 de diciembre: 48.564.
Día 27 de diciembre: 48.984.
Día 28 de diciembre: 53.920.
Día 29 de diciembre: 60.563.
Día 30 de diciembre: 74.987.
Día 31 de diciembre: 98.546.

ULTIMO MOMENTO

MAS TRANSFERENCIAS A MANOS PRIVADAS

BUENOS AIRES. — Ha trascendido que estaría a la firma del Poder Ejecutivo un decreto autorizando la transferencia a manos privadas, del Ejército, la Marina y la Aeronáutica. En los fundamentos se establece que se trata de empresas deficitarias, con exceso de personal, cuya productividad es muy baja y que, además, insumen muchos gastos que el Estado podrá ahorrar, pasándolas a manos privadas.

En círculos generalmente bien informados se asegura que tres conocidas firmas norteamericanas —US ARMY, US NAVY y US AIR FORCE— estarían dispuestas a instalarse aquí, invirtiendo varios millones de dólares en armamentos, uniformes, etc.

por aldo camarota

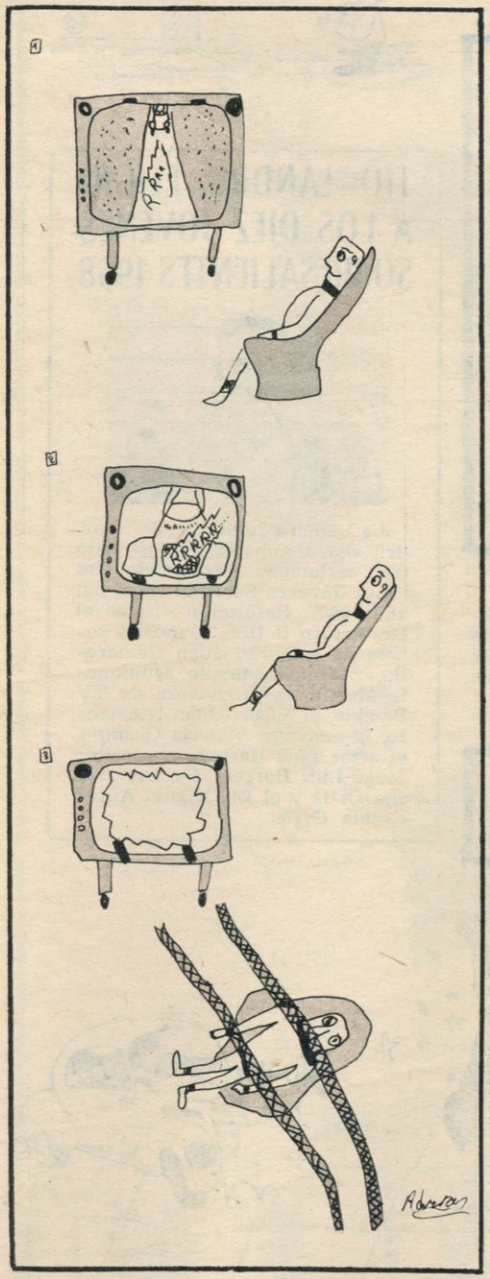

DE TAL PALO, TAL ASTILLA

Esta historieta la dibujó Adrián Vázquez, de diez años de edad, hijo de nuestro colaborador Siulnas.

DECLARACION DE LOS DERECHOS HUMANOS

por DAYGON

Art. 1º. El hombre es sagrado para el hombre (y la mujer, también).

Art. 2º Ningún gobernante podrá ser privado de asistir a su cursillo semanal.

Art. 3º El uso de la píldora invalida para ocupar funciones públicas.

Art. 4º El generalato involucra una gran chance para la presidencia.

Art. 5º No se negará a nadie el derecho de hablar desde un campanario.

Art. 6º Enmienda constitucional: no basta la idoneidad para aspirar a la presidencia; también es necesario ser cándido.

Art. 7º Podrá usarse cualquier gama de colores, pero se preferirá los azules.

Art. 8º El impuesto a la tierra no debe gravar el interior de los micros.

Art. 9º Para pretender el Ministerio de Defensa es condición indispensable picar muy alto.

Art. 10º Teoría filosófica aristotélico-socrática. Una Jacqueline joven bien vale una Scorpio vieja.

Art. 11º Es inalienable el derecho a la libre información, sobre todo si proviene de TELAM.

Art. 12º Sigue vigente el derecho de reunión, salvo algunos asados en ciertas quintas.

Art. 13º Derecho de alimentación: para las fiestas todos deben tener un pan dulce y dos sidras.

DE TAL ASTILLA, TAL PALO

Y este dibujo lo realizó Brummel, seudónimo del abuelo materno de nuestro director Landrú.

Archivo Histórico de Revistas Argentinas | www.ahira.com.ar

LECTURA PARA CEFALOPODOS

POR HOZKRA

El zorro tenía que salir y comenzó a buscar su peluca por toda la madriguera.

Al no encontrarla, se conformó:

—No todo está perdido, dijo.

Y se puso las mañas y así salió a la calle.

—**Perón cumple**
—**Habrá que regalarle algo.**

Primero se infectó un dedo, luego la mano, después la muñeca, más tarde el antebrazo: cuando la infección llegó al codo, el tipo se resignó:

—No hay caso: uno les da la mano y le toman el codo.

DEFINICIONES IMPRESCINDIBLES

Militar: Intervenir activamente en algo.

Corromper: Romper con ayuda.

Ratero: Que se relaciona con los demás a través de las manos.

Clepsidra: Clepbebida que suele tomarse en Navidad.

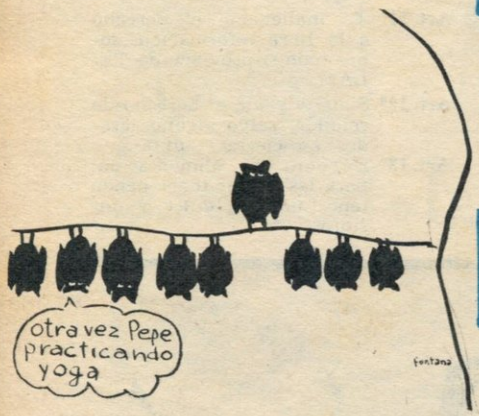

PIERNAS

—Hola, ¿con la casa de ortopedia?

—Sí.

—¿Me podría mandar una pierna para jugar al póquer?

INJUSTICIAS

A Cristóbal Colón se le hacen homenajes por cuatro tristes viajes que hizo a América. ¡Qué no habría de hacerse entonces por Braniff, que ya y viene todos días.

HISTORIA

El heredero del Tercer Reich se llamó Tercer Principeich.

EPISTOLARIO

Fin de una esquela española de hace cuatro siglos: "...Y el cincuenta por ciento me lo paga por adelantado; si es posible, del río de la Plata."

PERFUME

La Asociación de Perfumeros Uruguayos (APU) ha instalado su sede en la ciudad de Colonia. En los sobres de su correspondencia dice: Colonia. Lavanda Oriental.

CANTINA

Tengo una cantina en la Boca.
—¿Y no le molesta para hablar?

TIO LANDRU ELIGIO A LOS DIEZ JOVENES SOBRESALIENTES 1968

La Cámara Junior de Tío Landrú dio a conocer el resultado del certamen denominado los "Diez Jóvenes Sobresalientes del año 1968". Resultaron electos el Dr. Arturo U Illia, el músico solista de serrucho Juan Caldarella, el pintor Benito Quinquela Martín, la productora de TV Blackie, el músico Juan D'Arienzo, la escritora Victoria Ocampo, el actor Lalo Hartich, el escritor Jorge Luis Borges, la actriz Mecha Ortiz y el Dr. Miguel Angel Zavala Ortiz.

Archivo Histórico de Revistas Argentinas | www.ahira.com.ar

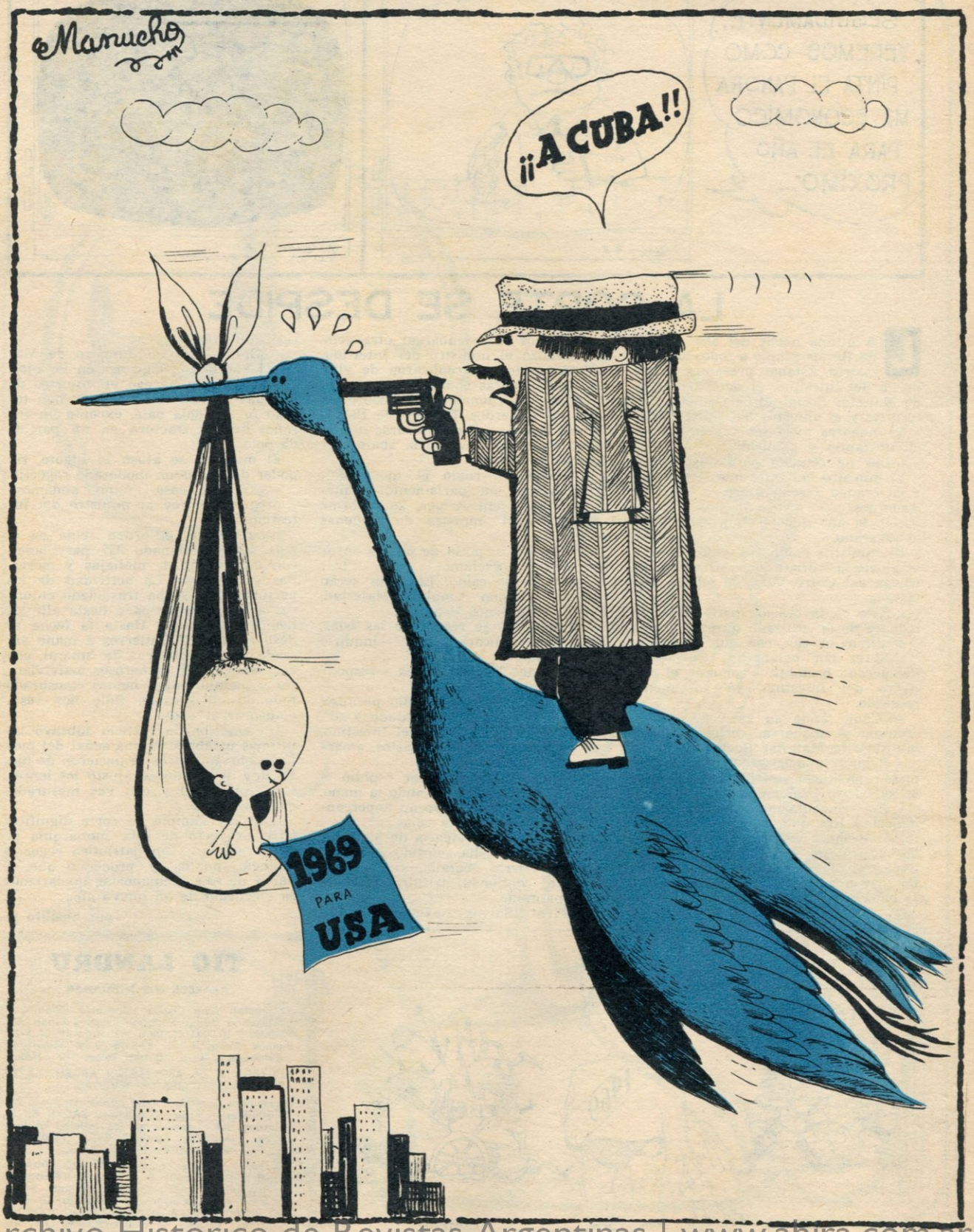

Archivo Historico de Revistas Argentinas | www.ahira.com.ar

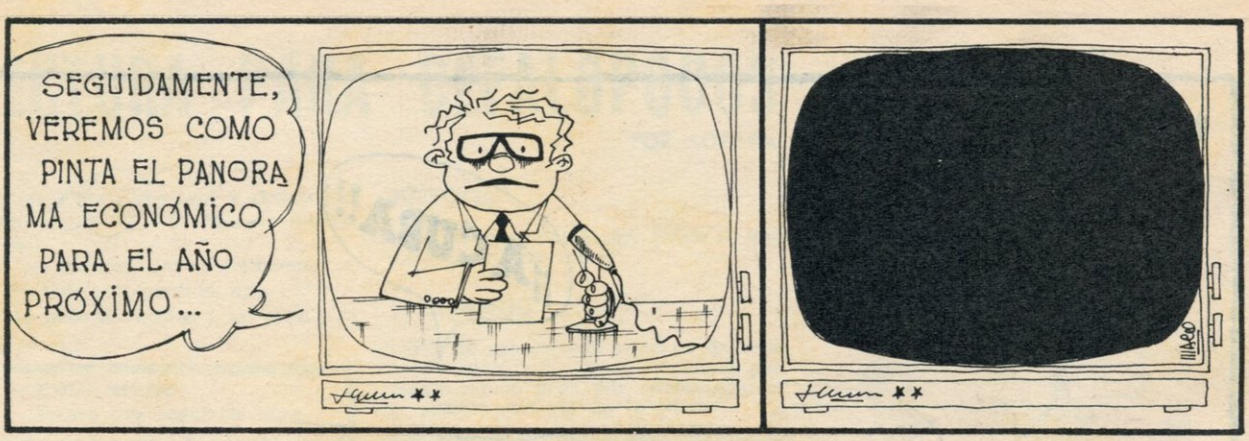

LA CORTE SE DESPIDE

LA última noche del año, el Rey de Bastos reunió a todos sus ministros. Estaban presentes el ministro del Intestino, el de Espadas, el de Malestar Social, el de Cadenas Exteriores y el ministro del Cofre Vacío.

El monarca miró severamente a los circunstantes y anunció:

—Los he reunido para despedir...

El ministro del Intestino desplomóse y su cráneo resonó sobre la Mesa de Acuerdos.

—...el año que termina —concluyó el soberano.

El ministro caído se reincorporó y se ajustó la corbata para disimular. Su colega del Cofre Vacío lo miraba con lástima.

—Esta es la ocasión para hacer un balance de lo realizado durante el año —continuó el rey, con voz austera.

—Si es por balancear, nos hemos balanceado bastante —comentó el ministro del Intestino, ya totalmente repuesto.

—¿Cómo anda su cartera? —interrumpió el monarca, dirigiéndose al ministro de Malestar Social.

—Regular nomás, excelencia, no hay plata que alcance. Para Nochebuena, en el barrio brindamos con soda.

—Ese comentario es inflacionario, majestad. Hay que sacrificarse un tiempito y después vendrán las vacas gordas —protestó el ministro del Cofre Vacío, visiblemente alterado—. Cuando pienso en el futuro, me embarga la emoción.

—Si no pagamos la deuda externa, también nos va a embargar otra gente —deslizó el ministro del Intestino.

Varios ministros replicaron de viva voz. Las palabras chocaban en el aire y caían desordenadamente sobre la Mesa de Acuerdos. El Rey de Bastos frunció el ceño y las comisuras de sus labios se desplazaron hacia abajo, denotando enfado.

—¡Silencio! —rugió el monarca—. ¡Esto parece un parlamento! ¡Fiiirmes! ¡Descansen! A ver, su informe —demandó al ministro de Cadenas Exteriores.

El canciller se puso de pie, se abrochó el saco y exclamó:

—¡Albión ha caído! Las islas serán nuestras. ¡Misión cumplida, Majestad, y salud, con vinos Peñaflor!

—Y después de recuperar las islas, ¿a qué se dedicará usted? —inquirió el soberano.

—No tengo la menor idea —respondió el ministro.

El ordenanza en jefe pidió permiso, entró, se cuadró, hizo el saludo y sirvió el café. El ministro del Intestino, con sacarina. El Rey de Bastos, amargo, como siempre.

—Permiso para informar —pidió el ministro de Espadas, agitando la mano.

El monarca asintió con un imperceptible enarcamiento de cejas.

—Tengo la viril alegría de anunciar que el país no ha perdido este año ninguna guerra, batalla, escaramuza, combate, contienda, trifulca, zipizape ni trapatiesta.

—¡Viva! ¡Salve! —exclamaron varios ministros.

—¡Gol! —gritó el ministro de Malestar Social, con lágrimas en los ojos.

—Más aún —agregó el ministro de Espadas—; nuestras tropas no han tenido ni una sola baja, excepto un coronel que se fracturó en un partido de polo.

El monarca se atusó el bigote, sin poder disimular un moderado regocijo.

—¿Y por casa, cómo andamos? —preguntó el rey al ministro del Intestino.

—Excelencia, el orden reina en el país. Hemos allanado 937 parrilladas, con incautación de mollejas y morcillas subversivas. La actividad de los perturbadores se ha trasladado entonces a los cementerios y hasta allí los hemos perseguido. Hasta la fecha se desbarataron 95 entierros a mano armada y 104 tentativas de funeral, con apresamiento de numerosos malvivientes y malmurientes, hemos clausurado todo lo clausurable. Sólo nos resta clausurar el año.

Un emocionado silencio subrayó las últimas palabras. A una señal del monarca, los ministros se pusieron de pie. El Rey de Bastos se ajustó los lentes, tomó un papel y con voz mesurada, comenzó a leer:

—El rey cumple, la corte dignifica. Otro proyecto de esta monarquía se hace realidad: con patriótico regocijo anuncio, publico y proclamo que, a partir de esta medianoche, iniciaremos la ejecución de un nuevo año.

por hipólito pi

TIO LANDRU

APARECE LOS MIERCOLES

Director: Juan Carlos Colombres (Landrú). Publicación de la Editorial Primera Plana SRL (Capital $ 10.000.000). Perú 367, Pisos 1º, 10 y 12, Buenos Aires. T. E. 33-8576/70 y 34-8018/10. Telegramas: Pripla Baires. Telex: 012 - 1999.

AFILIADA A LA ASOCIACION ARGENTINA DE EDITORES DE REVISTAS.

Distribuidor Capital: Miguel Rubbo, Azopardo 750. Distribuidor interior y exterior: SADYE S. A., Belgrano 355. Impreso en los talleres gráficos de la Compañía General Fabril Financiera, Iriarte 2035, Buenos Aires.

Precios: $ 80 por ejemplar. Número atrasado, $ 100. En Uruguay: $ 50 oro. En Paraguay: 55 guaraníes. Suscripciones: Argentina, $4.000 por año; en el exterior, vía ordinaria, 10 dólares. PROHIBIDA LA REPRODUCCION PARCIAL O TOTAL. HECHO EL DEPOSITO DE LEY. REGISTRO NACIONAL DE LA PROPIEDAD INTELECTUAL Nº 968.896.

Imp. en Fabril - Diciembre 1968
Industria Argentina

Archivo Histórico de Revistas Argentinas | www.ahira.com.ar

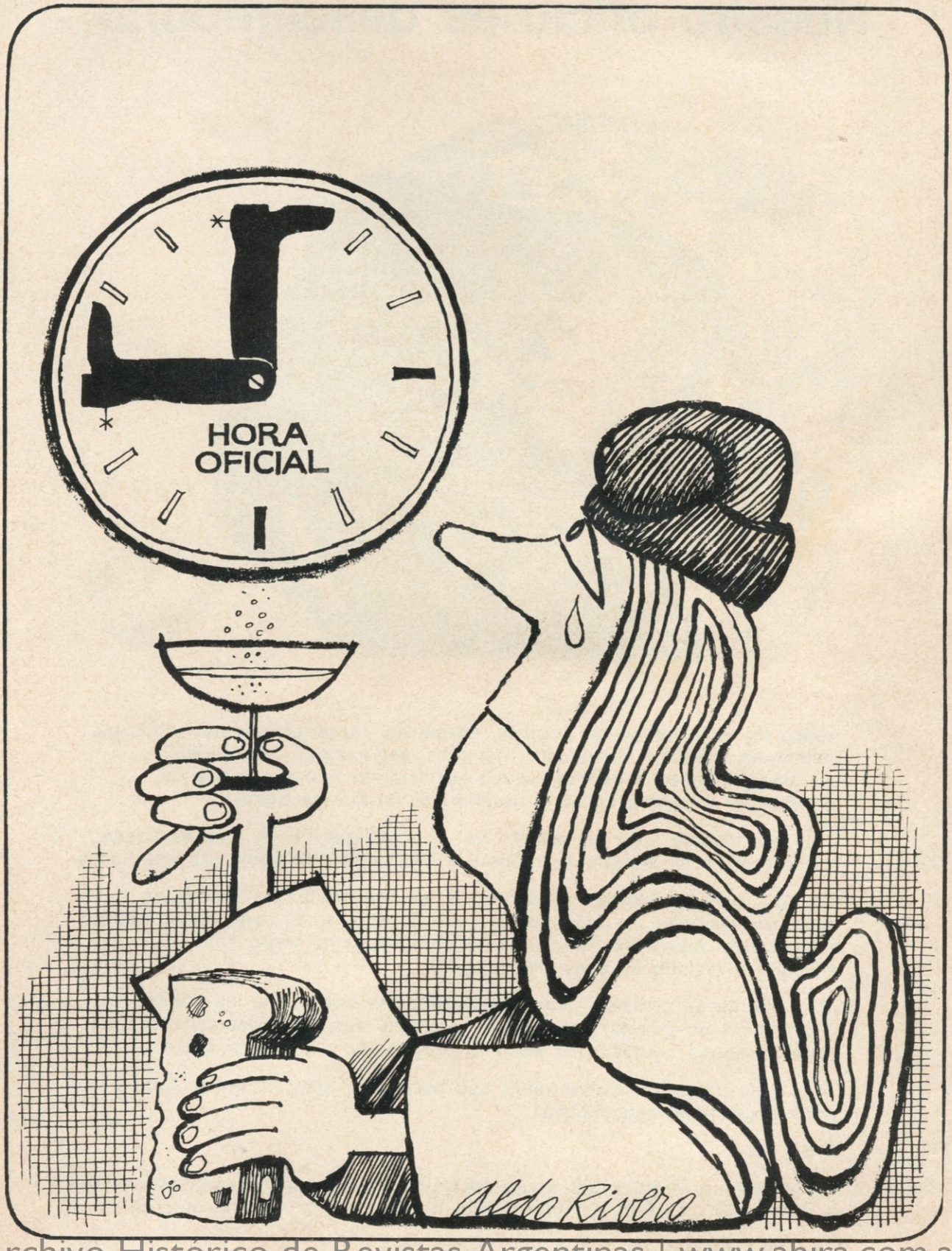

Archivo Histórico de Revistas Argentinas | www.ahira.com.ar

Nuestro oficio es desenredarlo

Todos los días ministros, actrices, coroneles, reyes, estudiantes, pintores, multitudes, filósofos, terremotos, inventos, negociantes, arquitectos, suicidas, cirujanos o centroforwards agregan un nuevo torrente de información a la gran cantidad de información que ya existe.

Esta información está compuesta por noticias que tienen muchas veces relación entre sí, aunque se refieran a temas aparentemente desconectados.

Además, para interpretar claramente el sentido de lo que sucede es necesario recordar los antecedentes que determinan el contexto en que se inserta cada nueva información, y muchas veces no disponemos de memoria o registro de esos antecedentes.

El problema se complica aún más cuando pensamos que las fuentes de información no pueden ser todo lo objetivas que sería deseable, lo que hace necesario compararlas entre sí, analizando y cruzando datos.

Todo esto parecería querer decir que para estar bien informado habría que pedir ayuda a un especialista.

Y así es.

Por suerte nosotros somos especialistas; todos los martes podemos ayudarlo a desenredar el ovillo de información que le trajo la semana anterior.

En **PRIMERA PLANA** nos pagan para eso.

Archivo Histórico de Revistas Argentinas | www.ahira.com.ar